

Manuale

Manuale della Conservazione

Postel

MAN_937_PT_Ve_AgID_Mant_Prot_d_Ingresso_N.0001213 del 29/01/2020

<i>Titolo</i>	Manuale della Conservazione	<i>Funzione emittente</i>	<i>TI</i>
---------------	-----------------------------	---------------------------	-----------

Emesso	<i>Giuseppe Umbro</i>	TI/ SOM/ Servizi a Norma	(*)
Verificato	<i>Francesco Freda</i>	RUO/SOPO	(*)
	<i>Orlando Soluri</i>	SCQ/QA	(*)
Approvato	<i>Marco Bonanni</i>	TI/ SOM	(*)
	<i>Fabio Torlini</i>	TI	(*)

Sommario

- 1. Obiettivi e ambito di applicazione5
 - 1.1 Trasparenza..... 6
- 2. Riferimenti normativi e documenti applicabili..... 7
- 3. Definizioni, abbreviazioni e acronimi..... 10
 - 3.1 Acronimi aziendali..... 10
 - 3.2 Definizioni..... 11
- 4. Ruoli e responsabilita' 13
 - 4.1 Storia dei responsabili del servizio di conservazione 16
- 5. Struttura organizzativa per il servizio di conservazione 17
 - 5.1 Organigramma..... 17
 - 5.2 Strutture organizzative 17
- 6. Oggetti sottoposti a conservazione 20
 - 6.1 Oggetti conservati 20
 - 6.2 Pacchetto di Versamento..... 20
 - 6.3 Pacchetto di Archiviazione 22
 - 6.4 Pacchetto di Distribuzione 24
 - 6.5 Tipologie documentali 24
 - 6.5.1 Fattura elettronica.....24**
 - 6.5.2 Libri contabili.....25**
 - 6.5.3 Registri assicurativi.....26**
 - 6.5.4 Libro Unico del Lavoro27**
 - 6.5.5 Assegni bancari28**
- 7. Il processo di conservazione 29
 - 7.1 Modalità di acquisizione dei Pacchetti di Versamento 29
 - 7.2 Verifiche sui Pacchetti di Versamento 30

MAN_937_PT Ver 2.1 Manuale della Conservazione

Titolo	Manuale della Conservazione	Funzione emittente	TI
7.3	Accettazione dei Pacchetti di Versamento e generazione del relativo Rapporto di Versamento.....		30
7.4	Rifiuto dei Pacchetti di Versamento e generazione del relativo Rapporto di Versamento		30
7.5	Preparazione e gestione del Pacchetto di Archiviazione.....		30
7.6	Preparazione e gestione del Pacchetto di Distribuzione ai fini dell'esibizione a norma		31
7.7	Produzione di duplicati e descrizione dell'eventuale intervento del pubblico ufficiale		32
7.8	Scarto dei Pacchetti di Archiviazione.....		32
7.9	Predisposizione di misure e garanzia dell'interoperabilità e trasferibilità ad altri conservatori ..		33
8.	Il sistema di conservazione.....		34
8.1	Componenti logiche		34
8.1.1	Front-end		34
8.1.2	Back-end		34
8.2	Componenti tecnologiche		34
8.3	Componenti fisiche		37
8.4	Procedure di gestione ed evoluzione.....		38
9.	Monitoraggio e controlli		40
9.1	Procedure di monitoraggio		40
9.2	Verifica dell'integrità e leggibilità degli archivi		40
9.3	Soluzioni adottate in caso di anomalie		41
10.	Allegato A – Specifiche del PdV, RdV e RdA		42
10.1	Pacchetto di Versamento.....		42
10.1.1	File degli indici		42
10.1.2	File informativo		44
10.1.3	File Immagine		45
10.1.4	Esempio File degli indici		45
10.2	Metadati.....		46
10.2.1	Metadati aggiuntivi		51
10.3	Modalità di trasmissione del Pacchetto di Versamento		52
10.4	Validazione.....		53
10.4.1	Validazione Statica		53
10.4.2	Validazione Dinamica		54
10.5	Rapporto di Versamento.....		54
10.5.1	Accettazione dei Pacchetti di Versamento e generazione del relativo Rapporto di Versamento.....		55
10.5.2	Rifiuto dei Pacchetti di Versamento e generazione del relativo Rapporto di Versamento		55
10.6	Rapporto di Archiviazione.....		58

<i>Titolo</i>	Manuale della Conservazione	<i>Funzione emittente</i>	<i>TI</i>
---------------	-----------------------------	---------------------------	-----------

N. Versione	Data di approvazione	Redattore	Paragrafi modificati	Motivi dell'aggiornamento
1.1	16/10/2014	Valerio Cristofaro		Integrazione manuale per l'accreditamento
1.2	09/07/2015	Valerio Cristofaro		Aggiornamento Paragrafo 'Struttura organizzativa' e 'Profili professionali'
1.3	21/09/2015	Valerio Cristofaro		Aggiornamento standard di riferimento e terminologia
1.4	25/01/2016	Valerio Cristofaro		Aggiornamento template secondo l'indice AgID
1.5	09/03/2016	Valerio Cristofaro		Aggiunta alle figure presenti "testo alternativo"
1.6	06/09/2017	Luigi Fatica		Aggiornamento a livello organizzativo
1.7	08/05/2018	Luigi Fatica		Aggiornamento a livello organizzativo
1.8	5/11/2018	Luigi Fatica		Modifica del ruolo del Responsabile dei sistemi informativi
1.9	3/12/2018	Luigi Fatica		Aggiornamento a livello organizzativo, del layout del documento, e integrazione del paragrafo 8.2
1.10	25/01/2019	Luigi Fatica		Aggiornamento sede legale
2.0	13/09/2019	Massimo Quartelli		Aggiornamento layout del documento. Aggiornamento riferimenti normativi e documenti applicabili. Modifica del ruolo del Responsabile del servizio di conservazione. Inserimento dell'allegato A "Specifiche del PdV, RdV e RdA".
2.1	/ /	Massimo Quartelli		Aggiornamento paragrafo 1.1 Trasparenza

<i>Titolo</i>	Manuale della Conservazione	<i>Funzione emittente</i>	<i>TI</i>
---------------	-----------------------------	---------------------------	-----------

1. Obiettivi e ambito di applicazione

Il presente documento è il Manuale di Conservazione di Postel SpA (società del Gruppo Poste Italiane), ai sensi del Codice dell'Amministrazione Digitale e del DPCM 3 dicembre 2013.

Descrive le strutture organizzative coinvolte nell'erogazione del servizio di conservazione digitale, il processo attraverso il quale è possibile conservare a norma i documenti informatici, le architetture e le infrastrutture utilizzate, nonché le misure di sicurezza adottate ed i controlli effettuati al fine di garantire un servizio efficace ed efficiente nei confronti dei propri clienti.

Qualora siano previste personalizzazioni del servizio di conservazione digitale, il presente Manuale sarà corredato dall'Allegato "Specificità del contratto", nel quale saranno riportate le specificità in merito ai contratti stipulati con i propri clienti (a titolo di esempio, personalizzazioni dei metadati/ formati di conservazione, modalità di trasmissione dei documenti, esibizione, ecc.).

Ai sensi di quanto previsto dal Codice dell'Amministrazione Digitale, DPCM 3 dicembre 2013 e Regolamento EU sulla protezione dei dati personali, il responsabile della conservazione, appartenente alla struttura organizzativa dell'ente produttore, può decidere sotto la propria responsabilità ed autonomia di affidare il processo di conservazione digitale ad uno o più soggetti, pubblici o privati, anche accreditati presso l'AgID. Il soggetto al quale è affidato il processo di conservazione digitale assume il ruolo di responsabile del servizio di conservazione e del trattamento dei dati personali (il ruolo di Titolare del trattamento dei dati personali rimane in capo alla Società di appartenenza dell'ente produttore).

Conformemente a quanto appena riportato, Postel, conservatore accreditato presso l'Agenzia per l'Italia Digitale, assume il ruolo di responsabile del servizio di conservazione digitale e responsabile del trattamento dei dati personali. Il servizio è rivolto a tutti quei soggetti, pubblici e privati, che intendono esternalizzare il processo di conservazione digitale dei documenti informatici.

Ovviamente, il processo di conservazione è proprio di ciascuna organizzazione: ad esempio, soprattutto per le pubbliche amministrazioni, è necessario ragionare nell'ottica di una conservazione nel lungo periodo (nella maggior parte dei casi, i documenti amministrativi informatici devono essere conservati per oltre 20 anni a chiusura del relativo procedimento amministrativo); inoltre, devono richiedere il permesso alla Soprintendenza archivistica (ai sensi di quanto esplicitamente dichiarato dal Ministero per i beni e le attività culturali e del turismo) qualora decidessero di esternalizzare il processo di conservazione digitale dei propri archivi.

In relazione a quanto appena riportato ed in linea con i requisiti di qualità e sicurezza del sistema di conservazione definiti da AgID, Postel offre un servizio con livelli di qualità e sicurezza elevati, garantendo l'integrità e leggibilità del proprio archivio conservato, non solo nel breve ma anche nel lungo periodo. Particolare attenzione si ripone a tutti quei cambiamenti normativi e tecnologici che potrebbero comportare modifiche al sistema di conservazione: è fondamentale per Postel offrire un servizio conforme alle normative vigenti e basato su tecnologie atte a garantire un elevato livello di sicurezza ed affidabilità dei dati personali e documenti trattati.

Si riportano, di seguito, i documenti contrattuali con i quali è regolato il servizio di conservazione di Postel:

Titolo	Manuale della Conservazione	Funzione emittente	TI
--------	-----------------------------	--------------------	----

- Proposta economica. All'interno è riportato anche l'atto di affidamento, attraverso il quale è formalizzato l'affidamento a Postel del processo di conservazione e stabilisce espressamente quali attività di fatto vengono assunte da Postel e quali rimangano a carico dell'affidatario;
- Descrizione del servizio;
- Allegati tecnici;
- Manuale della conservazione, depositato sul sito dell'AgID;
- Condizioni Generali di Contratto;
- Specificità del contratto. Allegato al manuale della conservazione, nel caso in cui il cliente richieda personalizzazioni del servizio di conservazione offerto da Postel e/ o la conservazione a norma di ulteriori tipologie documentali non riportare nel presente documento.

1.1 Trasparenza

Fondamentale per tutti gli enti, pubblici e privati, che erogano servizi nei confronti di altre società e cittadini, è il principio di trasparenza (dal latino *trans parere* ovvero far apparire, lasciar vedere, lasciar conoscere).

Postel, in relazione a suddetto principio ed al servizio di conservazione digitale, garantisce la trasparenza mediante:

- Certificazione dei propri processi. Sul sito di Postel, sono rese pubbliche tutte le certificazioni conseguite, ovvero:
 - ISO/ IEC 27001:2013 "Sistema di gestione della sicurezza delle informazioni";
 - ISO 20000-1:2011 "Sistema di gestione della tecnologia dell'informazione";
 - ISO 22301:2012 "Sistema di gestione della business continuity";
 - ISO 9001:2015 "Sistema di gestione per la qualità dell'organizzazione".
- Audit periodici eseguiti sia da personale competente interno alla Società che da enti di certificazione accreditati da ACCREDIA;
- Assessment e riesami periodici, anche e soprattutto a seguito di cambiamenti normativi e/ o tecnologici;
- Pubblicazione del presente documento sul sito istituzionale dell'Agenzia per l'Italia Digitale.

È possibile inoltre richiedere ulteriori documenti ed informazioni relativi al servizio di conservazione offerto, contattando le specifiche funzioni indicate nel sito di Postel.

Titolo	Manuale della Conservazione	Funzione emittente	TI
--------	-----------------------------	--------------------	----

2. Riferimenti normativi e documenti applicabili

Il presente documento è definito in coerenza con gli strumenti normativi interni e i riferimenti normativi esterni applicabili, alle linee guida o policy della Capogruppo o altre documenti normativi recepiti da Postel e società da essa controllate. In particolare:

Esterni

- *Decreto del Presidente della Repubblica 28 dicembre 2000 n. 445* - Testo unico delle disposizioni legislative e regolamentari in materia di documentazione amministrativa (La norma è stata per la maggior parte sostituita dal Codice dell'amministrazione digitale in vigore dal 1° gennaio 2006).
- *Decreto Legislativo 13 dicembre 2017, n. 217* - Codice dell'amministrazione digitale.
- *Decreto Legislativo 30 giugno 2003, n. 196* - Codice in materia di protezione dei dati personali.
- *Decreto Legislativo 10 agosto 2018, n. 101* - Disposizioni per l'adeguamento della normativa nazionale alle disposizioni del regolamento (UE) 2016/679 del Parlamento europeo e del Consiglio, del 27 aprile 2016, relativo alla protezione delle persone fisiche con riguardo al trattamento dei dati personali, nonché alla libera circolazione di tali dati e che abroga la direttiva 95/46/CE (regolamento generale sulla protezione dei dati).
- *Decreto Legislativo 20 febbraio 2004, n. 52* - Attuazione della direttiva 2001/115/CE che semplifica ed armonizza le modalità di fatturazione in materia di I.V.A.
- *Decreto Legislativo del 22 gennaio 2004, n. 42 e s.m.i.* - *Codice dei Beni Culturali e del Paesaggio.*
- *Decreto ministeriale 9 luglio 2008* - Modalità di tenuta e conservazione del libro unico del lavoro e disciplina del relativo regime transitorio.
- *Decreto del Presidente del Consiglio dei Ministri 3 Dicembre 2013* - Regole tecniche in materia di sistema di conservazione.
- *Decreto del Presidente del Consiglio dei Ministri del 22 febbraio 2013* - Regole tecniche in materia di generazione, apposizione e verifica delle firme elettroniche avanzate, qualificate e digitali.
- *Decreto del Ministero dell'Economia e delle Finanze 17 giugno 2014* - Modalità di assolvimento degli obblighi fiscali relativi ai documenti informatici ed alla loro riproduzione in diversi tipi di supporto.
- *Decreto del Presidente del Consiglio dei Ministri 21 Marzo 2013* – Documenti originali unici.
- *Decreto del Ministero dell'Economia e delle Finanze 3 ottobre 2014, n. 205* - Regolamento recante presentazione al pagamento in forma elettronica degli assegni bancari e circolari.
- *Decreto 7 marzo 2008* - Individuazione del gestore del Sistema di Interscambio della fatturazione elettronica nonché delle relative attribuzioni e competenze.
- *Decreto 3 aprile 2013* - Regolamento in materia di emissione, trasmissione e ricevimento della fattura elettronica da applicarsi alle amministrazioni pubbliche.
- *Codice Civile, articolo 2215 bis* - Documentazione informatica.
- *Legge del 7 agosto 1990, n. 241 e s.m.i.* - Nuove norme in materia di procedimento amministrativo e di diritto di accesso ai documenti amministrativi.
- *Circolare del Ministero del Lavoro 21 agosto 2008, n. 20* - Istruzioni operative del Ministero del Lavoro sulla tenuta del libro Unico del Lavoro.

Titolo	Manuale della Conservazione	Funzione emittente	TI
--------	-----------------------------	--------------------	----

- *Circolare AGID del 10 aprile 2014, n. 65* - Modalità per l'accreditamento e la vigilanza sui soggetti pubblici e privati che svolgono attività di conservazione dei documenti informatici.
- *Regolamento ISVAP 14 ottobre 2008, n. 27* - Tenuta dei registri assicurativi in modalità elettronica.
- *Regolamento 22 marzo 2016 Banca d'Italia* - Regolamento ex art. 8, comma 7, lettera e del decreto-legge 13 maggio 2011, n. 70, convertito dalla legge 12 luglio 2011, n. 106.
- *Regolamento UE 910/2014* - Regolamento europeo in materia di identificazione elettronica e servizi fiduciari.
- *Regolamento UE 679/2016* - Regolamento europeo sul trattamento dei dati personali.
- *Circolare DC N° 05/2017 – Schema di accreditamento degli Organismi di Certificazione, per il processo di certificazione dei Conservatori a Norma, secondo le disposizioni dell’Agenzia per l’Italia Digitale.*

Interni

- PRC_TI_763_GR “Implement & Operate Service & Software Development and Maintenance”.
- PRC_TI_765_GR “Infrastructure design and operations”.
- PRC_TI_814_GR “Gestione Change Request e Service Request”.
- PRC_TI_773_GR “Maintain & Improve”.
- PRC_868_PT “Piano di gestione dei servizi IT”.
- PRC_TI_766_GR “Patch e Configuration Management”.
- PRC_SCQ_041_GR “ Audit dei sistemi di gestione”.
- IST_SCQ_597_GR “Interventi di annullamento su delivery GED”.
- LG GRPT_Privacy Gruppo Postel “Linea guida Privacy del Gruppo Postel”.
- LNG_995_GR “Linea guida Sistema di gestione della protezione dei dati personali”.
- PRC_1002_GR “Procedura di gestione Data Breach”.
- MAN_1007_PT “Statement of Applicability Manual Sistema di Gestione ISO 27001”.
- MAN_TI_941 “Piano della Sicurezza del Sistema di Conservazione” (documento riservato).
- PLN_940_PT “Piano di Cessazione del Servizio di Conservazione”
- PRC_1033_PT “Predisposizione e trasferimento sicuro dei documenti tramite supporti rimovibili”

Standard di riferimento

- **ISO 14721:2012 OAIS** (Open Archival Information System), Sistema informativo aperto per l'archiviazione.
- **ISO/ IEC 27001:2013** (Information technology - Security technology - Security techniques - Information security management systems – Requirements), Requisiti di un ISMS (Information Security Management System).
- **ETSI TS 101 533-1 V1.3.1 (2012-04)** (Technical Specification, Electronic Signatures and Infrastructures (ESI); Information Preservation Systems Security; Part 1: Requirements for Implementation and Management), Requisiti per realizzare e gestire sistemi sicuri ed affidabili per la conservazione elettronica delle informazioni.

Titolo	Manuale della Conservazione	Funzione emittente	TI
--------	-----------------------------	--------------------	----

- **ETSI TR 101 533-2 V1.3.1 (2012-04)** (Technical Report, Electronic Signatures and Infrastructures (ESI); Information Preservation Systems Security; Part 2: Guidelines for Assessors), Linee guida per valutare sistemi sicuri e affidabili per la conservazione elettronica delle informazioni;
- **UNI 11386:2010 Standard SInCRO** - Supporto all'Interoperabilità nella Conservazione e nel Recupero degli Oggetti digitali.
- **ISO 15836:2009** (Information and documentation - The Dublin Core metadata element set), Sistema di metadata del Dublin Core.
- **UNI ISO 15489-1:2006** (Information and documentation - Records management - Part 1: General, Informazione e documentazione), Gestione dei documenti di archivio - Principi generali sul record management.
- **UNI ISO 15489-2:2007** (Information and documentation - Records management - Part 2: Guideline, Informazione e documentazione), Gestione dei documenti di archivio - Linee guida sul record management.
- **ISO/ TS 23081-1:2006** (Managing metadata for records - Part 1: Principles), Quadro di riferimento per lo sviluppo di un sistema di metadati per la gestione documentale.
- **ISO/ TS 23081-2:2007** (Managing metadata for records - Part 2: Conceptual and implementation issues), Guida pratica per l'implementazione.

Titolo	Manuale della Conservazione	Funzione emittente	TI
--------	-----------------------------	--------------------	----

3. Definizioni, abbreviazioni e acronimi

3.1 Acronimi aziendali

Acronimo/abbreviazione	Descrizione
AGID	Agenzia per l'Italia Digitale
CA	Certification Authority
CAD	Codice dell'Amministrazione Digitale
CAS	Content Addressed Storage
D.LGS	Decreto legislativo
DM	Decreto Ministeriale
DPCM	Decreto del Presidente del Consiglio dei Ministri
DPR	Decreto del Presidente della Repubblica
HSM	Hardware Security Module
MEF	Ministero dell'Economia e delle Finanze
NTP	Network Time Protocol
PA	Pubblica Amministrazione
PdV	Pacchetto di Versamento
PdA	Pacchetto di Archiviazione
PdC	Piano di Cessazione
PdD	Pacchetto di Distribuzione
PU	Pubblico Ufficiale
RdV	Rapporto di Versamento
SdC	Sistema di conservazione
SCQ	Supporto Clienti e Qualità
TI	Tecnologie dell'Informazione
TSA	Time Stamping Authority
TSS	Time Stamping Service
TU	Testo Unico
UTC	Universal Coordinated Time

Titolo	Manuale della Conservazione	Funzione emittente	TI
--------	-----------------------------	--------------------	----

3.2 Definizioni

Termine	Definizione
Aggregazione documentale informatica	Aggregazione di documenti informatici o fascicoli informatici, riuniti per caratteristiche omogenee, in relazione alla natura/ forma dei documenti o in relazione all'oggetto/ materia o in relazione alle funzioni dell'ente.
Certificatore/ Certification Authority	Soggetto che presta servizio di certificazione delle firme elettroniche o che fornisce altri servizi connessi con queste ultime.
Conservazione	Processo che permette di conservare i documenti in modalità informatica a norma di legge e che risponde a quanto stabilito nel DPCM 3 dicembre 2013.
Content Addressed Storage	Sistema di memorizzazione delle informazioni basato sul contenuto delle stesse e non sull'indirizzo della posizione del sistema in cui esse sono memorizzate.
Documento analogico	Documento formato utilizzando una grandezza fisica che assume valori continui, come le tracce su carta (documenti cartacei), come le immagini su film (pellicole mediche, microfiche, microfilm), come le magnetizzazioni su nastro (cassette e nastri magnetici audio e video).
Documento informatico	Documento elettronico che contiene la rappresentazione informatica di atti, fatti o dati giuridicamente rilevanti.
Documento informatico statico ed immutabile	Documento informatico il quale contenuto risulti non alterabile durante le fasi di accesso e conservazione, nonché immutabile nel tempo; a tal fine, non deve contenere macroistruzioni o codice eseguibile, tali da attivare funzionalità che possano modificare gli atti, i fatti o i dati nello stesso rappresentati.
Documento originale unico	Documento analogico per il quale permane l'obbligo della conservazione dell'originale analogico oppure, in caso di conservazione digitale, la sua conformità all'originale deve essere autenticata da un notaio/ pubblico ufficiale a ciò autorizzato con dichiarazione da questi firmata digitalmente ed allegata al documento informatico.
Documento originale non unico	Documento per il quale è possibile risalire al suo contenuto attraverso altre scritture o documenti di cui sia obbligatoria la conservazione, anche se in possesso di terzi.
Fascicolo informatico	Aggregazione strutturata ed univocamente identificata di atti, documenti o dati informatici, prodotti e funzionali all'esercizio di una specifica attività o di uno specifico procedimento.
Firma digitale	Particolare tipologia di firma elettronica qualificata, basata su un sistema di chiavi asimmetriche crittografiche, una privata ed una pubblica correlate tra loro, che permettono al Titolare mediante la chiave privata e al destinatario tramite la chiave pubblica, di rendere manifesta e verificare la provenienza ed integrità del documento sottoscritto digitalmente.
Funzione di hash	Funzione matematica che genera, a partire da una evidenza informatica, un'impronta in modo tale che risulti di fatto impossibile, a partire da questa, ricostruire l'evidenza informatica originaria e generare impronte uguali a partire da evidenze informatiche differenti. Postel utilizza come algoritmo di riferimento lo SHA-256.

<i>Titolo</i>	Manuale della Conservazione	<i>Funzione emittente</i>	<i>TI</i>
---------------	-----------------------------	---------------------------	-----------

Termine	Definizione
Hardware Security Module	Insieme di hardware e software che realizza dispositivi sicuri per la generazione delle firme in grado di gestire in modo sicuro una o più coppie di chiavi crittografiche.
Impronta	Sequenza di simboli binari (bit) di lunghezza predefinita generata mediante l'utilizzo di un'opportuna funzione di hash.
Marca temporale	Riferimento temporale che consente la validazione temporale e che dimostra l'esistenza di un'evidenza informatica in un tempo certo (opponibile ai terzi).
Metadati	Insieme di dati associati ad un documento informatico (fascicolo o aggregazione documentale informatica), per identificarlo e descriverne il contesto, contenuto e struttura, nonché per permetterne la gestione nel tempo all'interno del sistema di conservazione.
Network Time Protocol	Protocollo utilizzato per sincronizzare gli orologi dei computer all'interno di una rete.
Produttore	Persona fisica o giuridica, di norma diversa dal soggetto che ha formato il documento, che produce il Pacchetto di Versamento ed è responsabile del trasferimento del suo contenuto nel sistema di conservazione.
Rapporto di Versamento	Documento informatico che attesta l'avvenuta presa in carico da parte del sistema di conservazione dei pacchetti di versamento inviati dal produttore.
Responsabile della conservazione	Soggetto a cui sono attribuite le funzioni, adempimenti, attività e responsabilità relative al processo di conservazione.
Responsabile del servizio di conservazione	Soggetto pubblico o privato al quale il responsabile della conservazione affida l'intero (o parte) del processo di conservazione.
Riferimento temporale	Evidenza informatica contenente la data/ ora che viene associata ad uno o più documenti informatici.
Time Stamping Authority	Terza parte fidata che emette i certificati di marca temporale nel rispetto delle norme vigenti.
Time Stamping Service	Servizio di marca temporale che emette marche temporali nel rispetto delle norme vigenti.
Universal Time Coordinated	Fuso orario di riferimento da cui tutti gli altri fusi orari del mondo sono calcolati.
Utente	Persona, ente o sistema che interagisce con i servizi di un sistema di gestione informatica dei documenti e/ o di un sistema per la conservazione dei documenti informatici, al fine di fruire delle informazioni di interesse.
Pacchetto informativo	Contenitore che racchiude uno o più oggetti da conservare (documenti informatici, fascicoli informatici, aggregazioni documentali informatiche), oppure anche i soli metadati riferiti agli oggetti da conservare.
Pacchetto di Versamento	Pacchetto informativo inviato dal soggetto produttore al sistema di conservazione secondo un formato predefinito e concordato descritto nel manuale di conservazione.
Pacchetto di Archiviazione	Pacchetto informativo composto dalla trasformazione di uno o più pacchetti di versamento secondo le specifiche contenute nell'allegato 4 del DPCM 3 Dicembre 2013 e secondo le modalità riportate nel manuale di conservazione.
Pacchetto di Distribuzione	Pacchetto informativo inviato dal sistema di conservazione all'utente in risposta ad una sua richiesta.

Titolo	Manuale della Conservazione	Funzione emittente	TI
--------	-----------------------------	--------------------	----

4. Ruoli e responsabilita'

In linea con quanto riportato nel documento pubblicato dall'AgID "Profili professionali", nel quali sono indicati i profili professionali peculiari che devono essere presenti nella struttura organizzativa del soggetto pubblico o privato accreditato, si riportano, di seguito, le figure ed i relativi ruoli all'interno di Postel coinvolte nel processo di conservazione digitale.

Ruolo	Nominativo	Attività di competenza	Periodo nel ruolo	Funzione/ Struttura/ Gruppo
Responsabile del servizio di conservazione	Massimo Quartelli	<p>Definizione ed attuazione delle politiche complessive del sistema di conservazione, nonché del governo della gestione del sistema di conservazione.</p> <p>Definizione delle caratteristiche e dei requisiti del sistema di conservazione in conformità alla normativa vigente.</p> <p>Verifica della corretta erogazione del servizio di conservazione all'ente produttore.</p> <p>Gestione delle convenzioni, definizione degli aspetti tecnico-operativi e validazione dei disciplinari tecnici che specificano gli aspetti di dettaglio e le modalità operative di erogazione dei servizi di conservazione.</p>	2019 - oggi	TI/ Service Operation Management
Responsabile della funzione archivistica	Valerio Cristofaro	Definizione e gestione del processo di conservazione, incluse le modalità di trasferimento da parte dell'ente produttore dei documenti da conservare, di acquisizione, verifica di integrità e descrizione archivistica dei documenti e delle aggregazioni documentali trasferiti,	2010 - oggi	SCQ/ Assistenza tecnica

Titolo	Manuale della Conservazione	Funzione emittente	TI
--------	-----------------------------	--------------------	----

Ruolo	Nominativo	Attività di competenza	Periodo nel ruolo	Funzione/ Struttura/ Gruppo
		<p>di esibizione, accesso e fruizione dell'archivio conservato.</p> <p>Definizione del set di metadati di conservazione da associare a ciascuna tipologia documentale ed ai fascicoli informatici.</p> <p>Monitoraggio del processo di conservazione ed analisi archivistica per lo sviluppo di nuove funzionalità del sistema di conservazione.</p> <p>Collaborazione con l'ente produttore ai fini del trasferimento in conservazione dei documenti, della gestione dei rapporti con il Ministero dei beni e delle attività culturali per quanto di competenza.</p>		
Responsabile della sicurezza dei sistemi per la conservazione	Maurizio Sabbioni	<p>Rispetto e monitoraggio dei requisiti di sicurezza del sistema di conservazione stabiliti dagli standard, normative e politiche e procedure interne di sicurezza.</p> <p>Segnalazione delle eventuali difformità al responsabile del servizio di conservazione ed individuazione/ pianificazione delle necessarie azioni correttive.</p>	2010 - oggi	Tecnologie dell'informazione/ICT Infrastructure & Security
Responsabile del trattamento dei dati personali	Fabio Torlini	<p>Garanzia del rispetto delle vigenti disposizioni in materia di trattamento dei dati personali.</p> <p>Garanzia che il trattamento dei dati affidati dai Clienti avviene nel rispetto delle istruzioni impartite dal</p>	2018 - oggi	Tecnologie dell'informazione

MAN_937_PT Ver 2.1 Manuale della Conservazione

Titolo	Manuale della Conservazione	Funzione emittente	TI
--------	-----------------------------	--------------------	----

Ruolo	Nominativo	Attività di competenza	Periodo nel ruolo	Funzione/ Struttura/ Gruppo
		Titolare del trattamento dei dati personali, con garanzia di sicurezza e riservatezza.		
Responsabile dei sistemi informativi per la conservazione	Adamo Liberto	<p>Coordinamento dell'esercizio delle componenti hardware e software del sistema di conservazione.</p> <p>Pianificazione dello sviluppo delle infrastrutture tecnologiche del sistema di conservazione.</p> <p>Supervisione del monitoraggio del mantenimento dei livelli di servizio concordati con l'ente produttore.</p> <p>Segnalazione di eventuali difformità degli SLA al responsabile del servizio di conservazione ed individuazione/ pianificazione delle necessarie azioni correttive.</p> <p>Supervisione del monitoraggio dei livelli di servizio erogati da terzi con segnalazione delle eventuali difformità al responsabile del servizio di conservazione.</p>	2018 - oggi	TI/ ICT Infrastructure & Security
Responsabile sviluppo e manutenzione del sistema della conservazione	Maria Teresa Muratore	<p>Coordinamento dello sviluppo e manutenzione delle componenti hardware e software del sistema di conservazione.</p> <p>Pianificazione e monitoraggio dei progetti di sviluppo del sistema di conservazione.</p> <p>Monitoraggio degli SLA relativi alla manutenzione del sistema di conservazione.</p>	2013 - oggi	Tecnologie dell'informazione/ Software factory

MAN_937_PT Ver 2.1 Manuale della Conservazione

<i>Titolo</i>	Manuale della Conservazione	<i>Funzione emittente</i>	<i>TI</i>
---------------	-----------------------------	---------------------------	-----------

Ruolo	Nominativo	Attività di competenza	Periodo nel ruolo	Funzione/ Gruppo	Struttura/
		<p>Interfaccia con l'ente produttore relativamente alle modalità di trasferimento dei documenti e fascicoli informatici in merito ai formati da utilizzare, all'evoluzione tecnologica hardware e software, alle eventuali migrazioni verso nuove piattaforme tecnologiche.</p> <p>Gestione dello sviluppo di siti web e portali connessi al servizio di conservazione.</p>			

4.1 Storia dei responsabili del servizio di conservazione

Responsabile del servizio di conservazione	Periodo nel ruolo
Massimo Quartelli	02/09/2019 - oggi
Luigi Fatica	08/05/2018 – 02/09/2019
Valerio Cristofaro	18/12/2012 – 07/05/2018
Ulisse Del Gallo Roccagiovine	23/03/2011 – 17/12/2012
Valerio Cristofaro	1/04/2010 – 22/03/2011
Fabrizio Mancini	2/01/2010 – 31/03/2010

Titolo	Manuale della Conservazione	Funzione emittente	TI
--------	-----------------------------	--------------------	----

5. Struttura organizzativa per il servizio di conservazione

5.1 Organigramma

Di seguito, le strutture organizzative di Postel principalmente coinvolte nelle attività proprie del servizio di conservazione:



Figura 1 - Organigramma delle principali strutture coinvolte nel servizio di conservazione digitale

5.2 Strutture organizzative

Nella tabella seguente una sintesi delle responsabilità in relazione alle principali strutture organizzative coinvolte nelle attività proprie del servizio di conservazione.

Struttura Attività	Service Operation Management	Software Factory	ICT Infrastructure & Security	Gestione elettronica documentale	Assistenza tecnica
Attivazione del servizio di conservazione	R-E-V				
Acquisizione, verifica e gestione dei PdV presi in carico	R-E-V				R

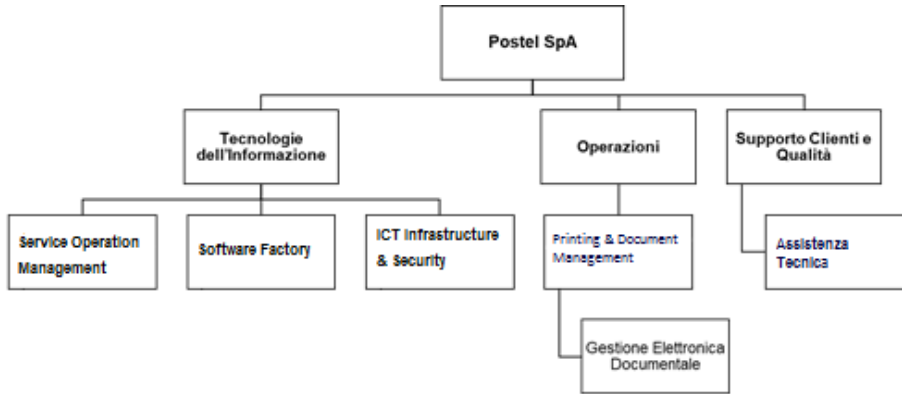
<i>Titolo</i>	Manuale della Conservazione	<i>Funzione emittente</i>	<i>TI</i>
---------------	-----------------------------	---------------------------	-----------

Struttura Attività	Service Operation Management	Software Factory	ICT Infrastructure & Security	Gestione elettronica documentale	Assistenza tecnica
Generazione del RdV	R-E-V				
Preparazione e gestione del PdA	R-E-V				
Preparazione e gestione del PdD	R-E-V				R
Preparazione e gestione dei duplicati	R-V			E	
Scarto dei PdA	R-E-V				R
Chiusura del servizio di conservazione al termine di un contratto	R-E-V				
Conduzione e manutenzione del SdC	V		R-E		
Monitoraggio del SdC	V		R-E		R
Change management	R-V	E	V		R
Verifica periodica della conformità alla normativa vigente e standard di riferimento	R-E		V		R

MAN_937_PT Ver 2.1 Manuale della Conservazione

<i>Titolo</i>	Manuale della Conservazione	<i>Funzione emittente</i>	<i>TI</i>
---------------	-----------------------------	---------------------------	-----------

Le persone interne al gruppo Service Operation Management, in relazione alle attività sopra indicate, sono nominate, tramite documento formale di nomina, Amministratori di sistema del SdC ed incaricati al trattamento dei dati personali all'interno del sistema.

Le persone appartenenti alla funzione Operazioni, interne al gruppo Gestione elettronica documentale, in relazione all'attività di produzione di duplicati informatici mediante la masterizzazione su supporti idonei, in formato ISO, dei documenti conservati, sono nominate, tramite documento di nomina formale, incaricati al trattamento dei dati personali.

Le attività eventualmente affidate ai singoli soggetti sono definite nell'ordine di servizio che regola il rapporto tra Postel ed i dipendenti.

Ogni dipendente svolge solamente le attività per le quali ha raggiunto un comprovato livello di competenza e/ o esperienza tale da consentire un adeguato livello di autonomia, pur sotto la costante supervisione del diretto superiore gerarchico e/ o del responsabile del servizio di conservazione.

Titolo	Manuale della Conservazione	Funzione emittente	TI
--------	-----------------------------	--------------------	----

6. Oggetti sottoposti a conservazione

6.1 Oggetti conservati

Gli oggetti sottoposti a conservazione possono essere:

- Documenti informatici;
- Documenti amministrativi informatici;
- Fascicoli informatici o aggregazioni documentali informatiche.

In linea con quanto descritto nel modello OAIS, tutti gli oggetti versati nel SdC sono gestiti in forma di pacchetti informativi. Ai sensi del DPCM 3 dicembre 2013, il pacchetto informativo si distingue in:

- Pacchetto di Versamento (PdV). Pacchetto informativo con il quale il soggetto produttore invia al SdC gli oggetti da sottoporre in conservazione.
- Pacchetto di Archiviazione (PdA). Pacchetto informativo con il quale il SdC aggrega e conserva gli oggetti.
- Pacchetto di Distribuzione (PdD). Pacchetto informativo inviato dal SdC all'utente che fa richiesta di esibizione del documento conservato.

6.2 Pacchetto di Versamento

Il Pacchetto di Versamento è il pacchetto informativo inviato dal soggetto produttore al SdC.

Deve contenere (con riferimento al modello OAIS) i documenti da conservare, i metadati che permettono di ricercare gli stessi all'interno del SdC e le informazioni relative al soggetto produttore autenticato al sistema di trasmissione.

Per quanto concerne i metadati, le informazioni da associare a ciascun PdV sono definite in fase contrattuale e configurate all'interno SdC di Postel per ciascuna classe documentale definita con il soggetto produttore (in relazione alla tipologia documentale); con riferimento a quanto disposto dall'allegato 5 del DPCM 3 dicembre 2013, i metadati minimi da associare ad un documento informatico sono:

- Identificativo univoco del documento;
- Soggetto produttore;
- Oggetto;
- Data di chiusura;
- Destinatario;
- Impronta.

Per quanto riguarda, invece, i documenti amministrativi informatici, il set minimo di metadati è quello previsto in fase di registrazione di protocollo, ovvero:

- Numero di protocollo (numero composto da 7 cifre che si rinnova ogni anno solare);

<i>Titolo</i>	Manuale della Conservazione	<i>Funzione emittente</i>	<i>TI</i>
---------------	-----------------------------	---------------------------	-----------

- Data di protocollo;
- Codice identificativo della PA;
- Codice identificativo dell'area organizzativa omogenea (AOO);
- Codice identificativo del registro di protocollo;
- Impronta.

In relazione ai fascicoli amministrativi informatici ed aggregazioni documentali informatiche, il set minimo di metadati è:

- Identificativo del fascicolo/ aggregazione documentale;
- Codice identificativo della PA titolare del procedimento;
- Codice identificativo delle eventuali altre PA coinvolte nel procedimento;
- Oggetto del procedimento;
- Responsabile del procedimento amministrativo;
- Elenco dei documenti presenti nel fascicolo/ aggregazione documentale.

Per quanto concerne i formati accettati dal SdC di Postel, si fa riferimento al paragrafo 5 dell'allegato 2 del DPCM 3 dicembre 2013 (formati idonei alla conservazione), ovvero:

Formato	Estensione
PDF	.pdf
PDF/ A	.pdf
TIFF	.tiff
JPG	.jpg
JPEG 2000	.jpeg, .jp2
OOXML	.docx, .xlsx, pptx
ODF	.ods, .odp, odg, .odb
XML	.xml
TXT	.txt
Standard MIME per le mail/ pec	.eml

Rimane salva la possibilità di utilizzare ulteriori formati rispetto a quelli sopra riportati, sempre concordati in fase contrattuale, purché sia adeguatamente descritta la relativa motivazione e siano rispettate le caratteristiche di: apertura, sicurezza, diffusione, portabilità, supporto allo sviluppo e funzionalità.

Titolo	Manuale della Conservazione	Funzione emittente	TI
--------	-----------------------------	--------------------	----

Con particolare riferimento a quelle tipologie documentali che richiedono un periodo di conservazione a lungo termine (a titolo di esempio, superiore ai 20 anni), è opportuno privilegiare quei formati che permettono di garantire maggiormente le caratteristiche di immutabilità, integrità e leggibilità nel lungo periodo (ad esempio, il formato PDF/A). A tal proposito, è sempre possibile far riferimento all'allegato 2 del DPCM 3 dicembre 2013.

Il dettaglio in termini di modalità di trasmissione, metadati, formati, verifiche effettuate su ciascun PdV, ecc., è riportato nell'allegato A "Specifiche del PdV, RdV e RdA"; le eventuali personalizzazioni rispetto al servizio offerto da Postel sono riportate nel documento "Specificità del contratto", rilasciato al soggetto produttore al termine della stipula del contratto di servizio.

6.3 Pacchetto di Archiviazione

Come espressamente richiesto dal DPCM 3 dicembre 2013, ogni PdV viene trasformato in un Pacchetto di Archiviazione (PdA) secondo lo standard UNI Sincro 11386 (specifiche riportate anche nell'allegato 4 dello stesso DPCM).

Il PdA è costituito dai seguenti file:

- Lista dei documenti conservati all'interno del PdA. Tale lista può essere un sovra-insieme o un sotto-insieme dei documenti presenti nel PdV iniziale;
- File indice del PdA (IPdA). Suddetto file rispetta la struttura UNI Sincro e contiene le seguenti informazioni:
 - Informazioni generali relative all'IPdA;
 - Informazioni relative al PdA;
 - Indicazione di uno o più raggruppamenti di uno o più file che sono contenuti nel PdA;
 - Informazioni relative al processo di produzione del PdA.

Di seguito, se ne riporta un esempio:

```
<?xml version="1.0" encoding="UTF-8" standalone="true"?>
<ns1:IdCs1:url="http://www.uni.com/U3011/sincro/" ns1:version="1.0" xmlns:ns1="http://www.uni.com/U3011/sincro/">
  <ns1:SelfDescription>
    <ns1:ID ns1:scheme="SCN">improntaDisco438_13.xml</ns1:ID>
    <ns1:CreatingApplication>
      <ns1:Name>CoD</ns1:Name>
      <ns1:Version>3.0.10</ns1:Version>
      <ns1:Producer>Postel S.p.A</ns1:Producer>
    </ns1:CreatingApplication>
  </ns1:SelfDescription>
  <ns1:VdC>
    <ns1:ID ns1:scheme="SCN">438_13</ns1:ID>
    <ns1:MoreInfo ns1:XMLScheme="IDX/index.xsd">
      <ns1:ExternalMetadata ns1:format="text/xml">
        <ns1:ID ns1:scheme="SCN">indexDisco438_13.xml</ns1:ID>
        <ns1:Path>IDX/indexDisco438_13.xml</ns1:Path>
      </ns1:ExternalMetadata>
    </ns1:MoreInfo>
  </ns1:VdC>
</ns1:IdCs1:url="http://www.uni.com/U3011/sincro/" ns1:version="1.0" xmlns:ns1="http://www.uni.com/U3011/sincro/">
```

Titolo	Manuale della Conservazione	Funzione emittente	TI
--------	-----------------------------	--------------------	----

```

        <ns1:Hashns1:function="SHA-
        256">CA8C15B33A98AF453C8DEC3B3E0AF91A55479AB753DFDD372A4F7BDE98685292</
        ns1:Hash>
        </ns1:ExternalMetadata>
    </ns1:MoreInfo>
</ns1:VdC>
<ns1:FileGroup>
    <ns1:File ns1:format="image/tiff" ns1:extension="tiff" ns1:encoding="binary">
        <ns1:ID ns1:scheme="SCN">F1600001371000009</ns1:ID>
        <ns1:Path>DOC/F1600001371000009_60314481906.tiff</ns1:Path>
        <ns1:Hashns1:function="SHA-
        256">7BC468C7A0CFB340A4836F52DFA083E74077AEF2BB73C23940C21E8353B48E8C</ns1:Hash>
    </ns1:File>
</ns1:FileGroup>
<ns1:Process>
    <ns1:Agentns1:role="PreservationManager"ns1:otherRole=""ns1:type="organization">
        <ns1:AgentName>
            <ns1:FormalName>Postel S.p.A</ns1:FormalName>
        </ns1:AgentName>
    </ns1:Agent>
    <ns1:TimeReference>
        <ns1:DetachedTimestampns1:format="application/timestamp-reply"
        ns1:encoding="binary"ns1:normal="2016-11-
        14T17:09:05.865+01:00">improntaDisco438_13.xml.tsr</ns1:DetachedTimestamp>
    </ns1:TimeReference>
</ns1:Process>
</ns1:IdC>

```

- File degli indici in formato xml, richiamato all'interno dell'IPdA. Di seguito un esempio:

```

<?xml version="1.0" encoding="UTF-8" standalone="true"?>
<DOCUMENT_CLASS company_name="Z0000001" class_name="INPS_CART_SEZ_i">
  <DOCUMENT>
    <INDEX id="ID" value=" "/>
    <INDEX id="FILE_NAME" value=" "/>
    <INDEX id="DENOMINAZIONE" value=" "/>
    <INDEX id="DATA" value=" "/>
    <INDEX id="OGGETTO" value=" "/>
  </DOCUMENT>
</DOCUMENT>

```

- File IPdA in formato xml firmato digitalmente dal responsabile del servizio di conservazione;
- File IPdA in formato xml marcato temporalmente. La marca temporale apposta su questo file attesta l'esatto momento di congelamento di tutti i documenti in esso contenuti.

Titolo	Manuale della Conservazione	Funzione emittente	TI
--------	-----------------------------	--------------------	----

6.4 Pacchetto di Distribuzione

Il servizio di conservazione offerto da Postel, in linea con quanto riportato nel DPCM 3 dicembre 2013, permette l'esibizione a norma di tutti i documenti conservati all'interno del proprio sistema.

A seguito di una richiesta di esibizione da parte di un utente opportunamente profilato, il SdC, a partire dal PdA, crea il PdD.

Il PdD è quel pacchetto informativo che permette di visualizzare un determinato documento conservato all'interno del SdC unitamente ad una serie di informazioni che permettono di verificarne l'integrità, e validità della firma apposta sul PdA da parte del responsabile del servizio di conservazione.

Nel dettaglio, il PdD creato dal SdC di Postel, contiene:

- File IPdA nei 3 formati previsti: .xml, .xml.p7m (firmato digitalmente) e .xml.p7m.tsr (firmato digitalmente e marcato temporalmente);
- File degli indici in formato xml di ciascun documento presente nel PdA;
- Documento per il quale l'utente ha richiesto l'esibizione a norma.

È possibile pertanto verificare che il documento esibito sia presente all'interno dell'IPdA, calcolarne l'impronta e confrontarla con quella riportata nel suddetto indice (verifica integrità), nonché verificare la validità del certificato di firma e marca temporale.

Ai fini dell'interoperabilità degli oggetti conservati tra i sistemi di conservazione ed ai sensi del DPCM 3 dicembre 2013, la produzione dei PdD coincide con quella dei PdA.

6.5 Tipologie documentali

6.5.1 Fattura elettronica

Il DMEF 17 giugno 2014 armonizza le disposizioni di legge di natura tributaria sulla conservazione con le regole tecniche vigenti (DPCM 3 dicembre 2013) di attuazione del CAD, in materia di sistema di conservazione. In particolare, i documenti informatici rilevanti ai fini tributari/ fiscali, e quindi anche le fatture elettroniche, devono avere le seguenti caratteristiche:

- Immodificabilità;
- Integrità ed Autenticità (garantita, ad esempio, dalla sottoscrizione con firma digitale e riferimento temporale);
- Leggibilità.

La scelta dei formati per la conservazione deve essere, quindi, strumentale a che il documento assuma le caratteristiche sopra indicate; è pertanto opportuno fare riferimento all'Allegato 2 del DPCM 3 dicembre 2013, che fornisce indicazioni sui formati più idonei per la conservazione dei documenti informatici.

<i>Titolo</i>	Manuale della Conservazione	<i>Funzione emittente</i>	<i>TI</i>
---------------	-----------------------------	---------------------------	-----------

Con particolare riferimento alle fatture elettroniche, l'art. 2 del D.lgs. 52/ 2004, dichiara che le fatture elettroniche trasmesse o ricevute in forma elettronica sono archiviate (conservate) nella stessa forma; mentre, le fatture elettroniche consegnate o spedite in copia sotto forma cartacea possono essere archiviate (conservate) in forma elettronica.

La trasmissione elettronica è possibile solo in caso di preventivo accordo tra le parti, posto che il cessionario (o committente) sia in possesso degli strumenti tecnici alla ricezione del documento informatico (Circolare 45/ E dell'Agenzia delle Entrate 19 ottobre 2005). Ciò comporta la possibilità, laddove non vi sia il consenso o comportamento concludente del ricevente, che vi sia una fattura elettronica solo per l'emittente, il quale procede alla sua generazione in formato elettronico (con firma digitale e riferimento temporale) ed alla sua successiva conservazione digitale; per il ricevente rimane una normale fattura cartacea.

La Legge 24 dicembre 2007, n. 244, art. 1, commi da 209 a 213, introduce l'obbligo di fatturazione elettronica nei confronti delle PA; si istituisce il Sistema di Interscambio (SdI), gestito dall'Agenzia delle Entrate, quale punto di passaggio obbligato per le fatture elettroniche. Con il DMEF 3 aprile 2013, n. 55, sono stabilite le regole tecniche per l'emissione, trasmissione e ricevimento della fattura elettronica da applicarsi alla PA.

Ai sensi di quanto indicato nel DMEF 17 giugno 2014, le fatture elettroniche, in qualità di documenti informatici rilevanti ai fini tributari/ fiscali, devono essere versate all'interno del SdC entro il termine di 3 mesi dalla presentazione annuale.

A fronte delle disposizioni regolamentari sopra citate, Postel, in qualità di responsabile del servizio di conservazione, provvede:

- Alla conservazione delle fatture elettroniche per conto dell'emittente - lato attivo;
- Alla conservazione delle fatture elettroniche per conto del ricevente - lato passivo;
- In caso di fatture spedite in copia cartacea, prima alla loro dematerializzazione e poi alla loro successiva conservazione digitale.
- Alla conservazione delle fatture elettroniche e delle relative notifiche del SdI, sia lato fornitore che PA, nel caso di fatturazione elettronica nei confronti della PA.

In linea con quanto indicato nell'Allegato 2 del DPCM 3 dicembre 2013, Postel utilizza come formati quelli indicati dalla normativa di settore (ad es. PDF, PDF/ A, xmlPA) e come metadati il set minimo obbligatorio indicato nell'allegato 5 del DPCM 3 dicembre 2013 e nel DMEF 17 Giugno 2014 (per il dettaglio, si rimanda all'allegato A "Specifiche del PdV, RdV e RdA").

Le fatture elettroniche sono conservate da Postel all'interno del proprio SdC per un periodo pari a 10 anni (art. 2220 del Codice Civile).

6.5.2 Libri contabili

Con riferimento all'articolo 2215 bis del Codice Civile, i libri contabili, la cui tenuta è obbligatoria per disposizioni di legge, possono essere formati e tenuti con strumenti informatici; gli obblighi di numerazione progressiva e vidimazione

<i>Titolo</i>	Manuale della Conservazione	<i>Funzione emittente</i>	<i>TI</i>
---------------	-----------------------------	---------------------------	-----------

previsti dalla legge, sono assolti mediante apposizione, almeno una volta all'anno, della marca temporale e firma digitale dell'imprenditore o di altro soggetto dal medesimo delegato.

In particolare, è possibile assolvere ai suddetti obblighi entro i termini previsti in materia di conservazione digitale (DMEF 17 Giugno 2014), ovvero:

- Entro 3 mesi dalla presentazione della dichiarazione annuale, per assolvere agli obblighi di numerazione progressiva e vidimazione, l'imprenditore (o suo delegato) deve apporre la propria firma digitale e marca temporale sul libro prodotto;
- In un secondo momento, ma sempre entro il termine annuale stabilito, ai fini della chiusura del processo di conservazione, il responsabile della conservazione deve apporre la propria firma digitale e marca temporale sul PdA.

In linea con quanto indicato nel DMEF 17 giugno 2014, Postel utilizza come formato per la conservazione dei libri contabili il PDF/ A e come metadati le chiavi di indicizzazione richieste dal medesimo Decreto e dall'allegato 5 del DPCM 3 dicembre 2013 (per il dettaglio, si rimanda all'allegato A "Specifiche del PdV, RdV e RdA"). Sono eventualmente aggiunti ulteriori metadati in relazione alla specifica tipologia di libro contabile (libro giornale, libro IVA, ecc.).

I libri contabili sono conservati nel SdC di Postel per un periodo pari a 10 anni (ai sensi dell'art. 2220 del Codice Civile).

6.5.3 Registri assicurativi

Con il Regolamento 14 ottobre 2008 n. 27, l'Isvap ha riconosciuto piena validità giuridica e fiscale alla tenuta digitalizzata di registri e documenti obbligatori per le compagnie assicurative, ivi compresi i contratti di assicurazione e riassicurazione.

Nello specifico, l'articolo 4 disciplina le modalità di compilazione dei registri assicurativi introducendo la possibilità di formare gli stessi su supporti informatici nel rispetto di quanto stabilito dal CAD e dalle relative regole tecniche. L'articolo 5, comma 4, aggiunge: la cadenza per la conservazione dei registri formati su supporto informatico è trimestrale. Per quanto riguarda il periodo di conservazione, il comma successivo richiama il termine decennale, prevedendo, al contempo, un termine ventennale per il registro dei contratti Ramo Vita. Fermi restando gli obblighi di conservazione previsti al comma 4, si è previsto, al comma 6, che le imprese dispongano delle informazioni contenute nei registri assicurativi in basi di dati che consentano l'estrazione e l'elaborazione elettronica delle informazioni anche relative a più registri, in modo da facilitare i controlli interni ed esterni all'impresa.

Pertanto, coordinando suddetto regolamento con il DPCM 3 dicembre 2013 e DMEF 17 giugno 2014, il flusso corretto per la formazione, tenuta e conservazione dei bollati è il seguente:

- L'assicurazione forma il documento secondo le proprie procedure;

Titolo	Manuale della Conservazione	Funzione emittente	TI
--------	-----------------------------	--------------------	----

- Il regolamento Isvap prevede la conservazione trimestrale del libro; la trimestralità, in mancanza dell'indicazione di un momento iniziale da cui far decorrere i tre mesi, può coincidere con la trimestralità solare: ad esempio, 31 marzo, 30 giugno, 30 settembre, 31 dicembre.
- La porzione trimestrale del libro deve arrivare in conservazione firmata digitalmente dal soggetto produttore e marcata temporalmente.

Con riferimento a quanto sopra riportato, Postel provvede alla conservazione trimestrale dei registri assicurativi informatici e registri assicurativi cartacei dematerializzati. Come formato di conservazione è utilizzato il PDF e come metadati come metadati il set minimo obbligatorio indicato nell'allegato 5 del DPCM 3 dicembre 2013 e nel DMEF 17 Giugno 2014 (per il dettaglio, si rimanda all'allegato A "Specifiche del PdV, RdV e RdA").

I registri assicurativi sono conservati nel SdC di Postel per un periodo pari a 10 anni; i registri dei contratti Ramo Vita per un periodo di 20 anni.

6.5.4 Libro Unico del Lavoro

Dal 1° gennaio 2009 il datore di lavoro è obbligato alla tenuta del Libro Unico del Lavoro (LUL), in sostituzione di tutti i libri obbligatori (con esclusione del libro infortuni) che lo stesso doveva istituire ai sensi della normativa previgente. Il Decreto del 9 luglio 2008 e la Circolare n. 20 del 2008 individuano le modalità di tenuta e conservazione del LUL. In particolare, la tenuta e conservazione del LUL può essere effettuata mediante l'utilizzo di supporti magnetici o ad elaborazione automatica dei dati, garantendone la consultazione in ogni momento, l'inalterabilità ed integrità dei dati, nonché la sequenzialità cronologica delle operazioni eseguite, nel rispetto delle regole tecniche disciplinate dal DPCM 3 dicembre 2013. Tali sistemi sono sottratti ad obblighi di vidimazione ed autorizzazione, previa apposita comunicazione scritta, anche a mezzo fax o e-mail, alla direzione provinciale del lavoro competente per territorio, prima della messa in uso, con indicazione dettagliata delle caratteristiche tecniche del sistema adottato. Con specifico riferimento alla modalità di tenuta su supporti magnetici, è importante precisare che i documenti informatici che compongono il LUL devono avere la forma di documenti statici non modificabili e devono essere emessi, al fine di garantirne l'attestazione della data, l'autenticità ed integrità, con l'apposizione del riferimento temporale e della sottoscrizione elettronica. Possono essere memorizzati su qualsiasi tipo di supporto di cui sia garantita la leggibilità nel tempo, purché rimanga sempre assicurato l'ordine cronologico e non vi sia soluzione di continuità per ciascun periodo di paga. Il libro unico del lavoro su supporto magnetico deve essere reso leggibile e, a richiesta, disponibile su supporto cartaceo o informatico (formato PDF), in caso di verifiche, controlli o ispezioni. Devono essere versati nel sistema di conservazione entro la fine del mese successivo alla loro registrazione, garantendo le seguenti funzioni di ricerca: Cognome, Nome, Codice Fiscale del lavoratore, Data ed associazioni logiche di tali dati. Il datore di lavoro ha l'obbligo di conservare il libro unico del lavoro per la durata di cinque anni dalla data dell'ultima registrazione.

Il Libro Unico del Lavoro può essere conservato presso la sede legale del datore di lavoro; in alternativa, l'impresa può scegliere di tenere il LUL anche presso una sede diversa dalla sede legale. In ogni caso ciò che conta, sotto un profilo di rispetto sostanziale della normativa, è che il datore di lavoro affidatario del Libro Unico sia in condizione di

<i>Titolo</i>	Manuale della Conservazione	<i>Funzione emittente</i>	<i>TI</i>
---------------	-----------------------------	---------------------------	-----------

poter esibire le scritture e la documentazione senza poter opporre alcuna eccezione relativa alla sede liberamente prescelta.

Postel, in qualità di responsabile del servizio di conservazione, provvede a conservare il LUL in formato PDF, per cinque anni, associando allo stesso il set minimo obbligatorio di metadati indicati nell'allegato 5 del DPCM 3 dicembre 2013 e nella Circolare n. 20 del 2008 (per il dettaglio, si rimanda all'allegato A "Specifiche del PdV, RdV e RdA").

6.5.5 Assegni bancari

Il DMEF 3 Ottobre 2014, n. 205 ed il Regolamento 22 Marzo 2016 della Banca d'Italia, consentono alle Istituzioni Bancarie di presentare al pagamento gli assegni bancari e circolari in formato elettronico, permettendone, così, una loro successiva conservazione digitale.

Con particolare riferimento al processo di conservazione, l'attività è a carico del negoziatore. Nel dettaglio, il negoziatore è tenuto a conservare (per il tempo previsto dalla legge):

- L'immagine dell'assegno (sottoscritto digitalmente dallo stesso al fine di attestarne la conformità all'originale cartaceo);
- Documento di protesto/ constatazione equivalente (inviati dal trattario/ emittente);
- Documento di non protestabilità (inviato dal trattario/ emittente).
- Contestualmente alla conservazione digitale, il negoziatore deve conservare l'assegno in formato analogico per 6 mesi a partire dalla presentazione al pagamento.

Postel, ai sensi di quanto stabilito dal sopra citato Regolamento (per il quale l'attività di conservazione può essere esternalizzata a terze parti), si pone come responsabile del servizio di conservazione per conto della Banca Negoziatrice. Nel dettaglio, garantisce la conservazione dell'immagine dell'assegno, documento di protesto e non protestabilità, assicurandone la ricerca almeno per le seguenti chiavi di indicizzazione:

- Dati identificativi dell'assegno:
 - Identificativo negoziatore (codice ABI_codice CAB);
 - Identificativo trattario/ emittente (codice ABI_codice CAB);
 - Importo;
 - Data emissione;
 - Numero assegno;
 - Nome beneficiario.
- Tipologia:
 - Immagine assegno;
 - Protesto/ constatazione equivalente;
 - Documento di non protestabilità.

I documenti sopra indicati sono conservati nel SdC di Postel per un periodo pari a 10 anni (ai sensi dell'art. 119 del TU bancario).

Titolo	Manuale della Conservazione	Funzione emittente	TI
--------	-----------------------------	--------------------	----

7. Il processo di conservazione

Il processo di conservazione definito da Postel individua le principali fasi riportate nel DPCM 3 dicembre 2013, descritte nei successivi paragrafi.

Di seguito, una sintesi del processo di conservazione:



Figura 2 - Processo di conservazione digitale

7.1 Modalità di acquisizione dei Pacchetti di Versamento

La prima fase del processo di conservazione è l'acquisizione del Pacchetto di Versamento da parte del SdC.

La trasmissione del PdV da parte del produttore avviene mediante l'utilizzo di un canale sicuro definito in sede contrattuale rispetto ai canali messi a disposizione da Postel, e secondo le indicazioni fornite nell'allegato A "Specifiche del PdV, RdV e RdA".

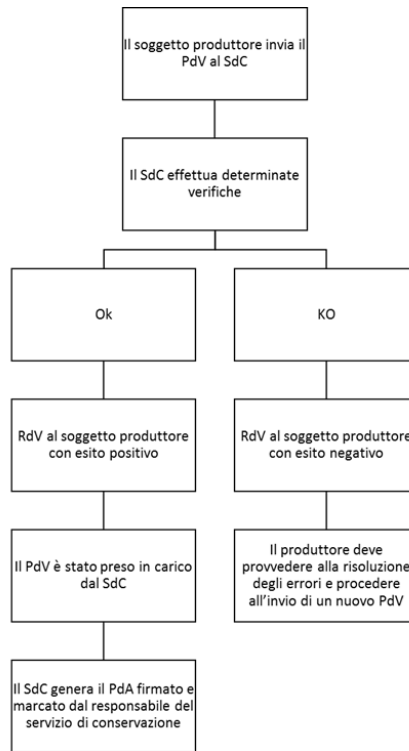
In relazione al canale di trasmissione, il soggetto produttore avrà modo di verificare l'effettivo invio ed accettazione da parte di Postel del pacchetto inviato, mediante la ricezione di apposite ricevute.

Una volta accettato, il PdV è veicolato direttamente al SdC di Postel.

<i>Titolo</i>	Manuale della Conservazione	<i>Funzione emittente</i>	<i>TI</i>
---------------	-----------------------------	---------------------------	-----------

7.2 Verifiche sui Pacchetti di Versamento

Una volta ricevuto il PdV, il SdC effettua le verifiche necessarie per poter prendere in carico e poi conservare lo stesso pacchetto ricevuto. Nell'allegato A "Specifiche del PdV, RdV e RdA", è presente una descrizione dettagliata delle verifiche effettuate dal SdC; qualora il soggetto produttore richieda particolari controlli, gli stessi saranno dettagliatamente descritti nel documento "Specificità del contratto".

In termini generali, sono effettuate le seguenti verifiche:

- Validazione statica. Durante questa fase vengono effettuati dei controlli sulla correttezza strutturale del PdV, ovvero: file non corrotto, completo e strutturato correttamente.
- Verifica Dinamica. Superata la fase di validazione statica, il PdV passa nella fase di validazione dinamica, nella quale è sottoposto ad una serie di controlli sia a livello di pacchetto che di singolo documento.

7.3 Accettazione dei Pacchetti di Versamento e generazione del relativo Rapporto di Versamento

Se non è riscontrato alcun errore nelle fasi di validazione statica e dinamica, il SdC genera in automatico un Rapporto di Versamento con esito positivo, con lo scopo di attestare l'effettiva presa in carico da parte del SdC del PdV ricevuto. Il RdV è messo a disposizione del cliente mediante il canale definito in fase contrattuale.

La struttura del RdV generato dal SdC di Postel, dettagliatamente descritta dell'allegato A "Specifiche del PdV, RdV e RdA", è conforme a quanto indicato nel DPCM 3 dicembre 2013, ovvero:

- Identificato in maniera univoca all'interno del SdC;
- Contiene un riferimento temporale relativo al tempo UTC e l'impronta del relativo PdV.

7.4 Rifiuto dei Pacchetti di Versamento e generazione del relativo Rapporto di Versamento

Nel caso di errori riscontrati in fase di validazione statica/ dinamica, il PdV viene messo in stato di errore ed annullato. L'elaborazione si arresta e viene generato in automatico un Rapporto di Versamento contenente le tipologie di errori riscontrate, messo a disposizione del cliente mediante il canale definito in fase contrattuale.

Per poter proseguire con il processo di conservazione il soggetto produttore dovrà provvedere alla risoluzione degli errori e procedere con l'invio di un nuovo pacchetto corretto.

7.5 Preparazione e gestione del Pacchetto di Archiviazione

Una volta inviato il RdV con esito positivo al soggetto produttore, attestante l'effettiva presa in carico da parte del sistema del pacchetto ricevuto, si provvede alla creazione del PdA.

Il SdC di Postel genera il PdA in linea con quanto richiesto dalla normativa vigente.

Nel dettaglio, il SdC genera:

Titolo	Manuale della Conservazione	Funzione emittente	TI
--------	-----------------------------	--------------------	----

- Il file IPdA in formato UNI Sincro (i documenti sono raggruppati secondo criteri di omogeneità condivisi con il soggetto produttore);
- Il file dei metadati relativi ai documenti presenti nel PdA. Suddetto file è richiamato all'interno dell'IPdA nella sezione MoreInfo (ExternalMetadati) nelle informazioni relative al PdA.
- Il file contenete tutti i documenti presenti nel PdA;
- Il file IPdA firmato digitalmente dal responsabile del servizio di conservazione;
- Il file IPdA marcato temporalmente.

Per quanto concerne la firma digitale e marca temporale, Postel richiede il servizio di firma digitale e marca temporale ad CA e TSA accreditate presso AgID.

7.6 Preparazione e gestione del Pacchetto di Distribuzione ai fini dell'esibizione a norma

Conformemente a quanto indicato del DPCM 3 dicembre 2013, il servizio di conservazione offerto da Postel permette l'esibizione a norma dei documenti conservati qualora un utente opportunamente profilato ne faccia richiesta. Nel dettaglio, il servizio permette l'esibizione a norma mediante le 2 seguenti modalità:

- Direttamente dal portale di conservazione. L'utente può richiedere, tramite interfaccia web, l'esibizione di un determinato documento cliccando sull'apposita icona;
- Produzione di supporti di memorizzazione rimovibili in formato ISO.

In entrambi i casi, il processo di esibizione a norma permette di estrarre un documento di cui sia stato completato il processo di conservazione (è stato generato il PdA) attraverso la generazione del Pacchetto di Distribuzione. A supporto dell'interoperabilità dei documenti conservati tra diversi sistemi di conservazione, il PdD è prodotto in modalità analoga al PdA ed è reso disponibile congiuntamente al documento per il quale è stato richiesto il processo di esibizione.

Per ogni PdD, l'utente ha la possibilità di visualizzare:

- Il documento per il quale è stata richiesta l'esibizione a norma;
- Il file con l'impronta del documento;
- L'IPdA firmato digitalmente;
- L'IPdA marcato temporalmente;
- Il file dei metadati.

Inoltre, è possibile visualizzare le informazioni relative alla marca temporale ed al certificato relativo alla firma digitale (e verificarne la validità).

Non è possibile utilizzare le caselle di posta elettronica certificata per la trasmissione dei PdD a seguito di una richiesta di esibizione da parte dell'utente (conseguentemente, non sono previste specifiche procedure per le quali al termine della trasmissione si procede con la cancellazione delle copie inviate).

Titolo	Manuale della Conservazione	Funzione emittente	TI
--------	-----------------------------	--------------------	----

7.7 Produzione di duplicati e descrizione dell'eventuale intervento del pubblico ufficiale

Ai sensi del CAD e DPCM 13 novembre 2014, il duplicato informatico è un documento informatico ottenuto mediante la memorizzazione sullo stesso dispositivo o su supporti differenti, della medesima sequenza di valori binari del documento informatico originario.

Con riferimento a quanto appena descritto, il SdC di Postel permette la produzione di duplicati informatici, su richiesta dell'utente, attraverso il processo di masterizzazione del documento informatico conservato su supporto di memorizzazione rimovibile. Il duplicato informatico così prodotto ha la medesima valenza giuridica e probatoria del documento informatico conservato all'interno del SdC di Postel.

Mentre, la copia informatica, ai sensi del CAD e DPCM 13 novembre 2014, è quel documento informatico avente lo stesso contenuto del documento informatico originale ma differente sequenza di valori binari.

Postel, offre il servizio di produzione di copie informatiche nella fase precedente alla conservazione: in fase contrattuale, il soggetto produttore può richiedere a Postel di produrre copie informatiche dei documenti dallo stesso prodotti per adeguarli ad un formato idoneo alla conservazione oppure per motivi di leggibilità in caso di successive attività di esibizione. Qualora si renda necessario l'intervento del PU per attestare la conformità della copia prodotta all'originale informatico, sarà a cura del soggetto produttore gestire suddetta attività di attestazione.

7.8 Scarto dei Pacchetti di Archiviazione

Ai sensi di quanto definito nel DPCM 3 dicembre 2013, il processo di conservazione deve prevedere l'attività di scarto dei PdA all'interno del proprio sistema, nel momento in cui risulti cessato il termine di conservazione previsto dalla normativa e/o in fase contrattuale, dandone informativa al soggetto produttore.

In termini generali, a cadenze definite, il SdC di Postel, tramite apposita funzionalità, produce una lista di pre-scarto relativa ai PdA prossimi alla scadenza. Suddetta lista contiene i PdA proposti per lo scarto ed il riferimento di tutti i documenti presenti all'interno del pacchetto. La lista di pre-scarto è messa a disposizione del soggetto produttore mediante il medesimo canale definito in fase contrattuale.

Il produttore deve validare la lista di pre-scarto e restituirla a Postel mediante il servizio di Assistenza Tecnica. Ricevuto il riscontro, Postel procede con quanto richiesto dal soggetto produttore.

Nel caso di archivi pubblici o privati di particolare interesse culturale, lo scarto dei documenti conservati deve avvenire previa autorizzazione della Soprintendenza archivistica (ai sensi di quanto dichiarato dal Ministero dei beni e delle attività culturali e del turismo). Conseguentemente, il soggetto produttore deve far validare la lista di pre-scarto, messa a disposizione da Postel, alla Soprintendenza archivistica e solo dopo aver ricevuto il nulla-osta da parte della stessa può trasmettere a Postel quanto definito.

Il SdC di Postel prevede anche la possibilità di annullare un PdV contenuto in un PdA conservato all'interno del sistema. In termini generali, il soggetto produttore dovrà fornire l'identificativo del PdV da annullare e l'eventuale nuovo PdV da inserire; tale identificativo dovrà essere comunicato al gruppo Service Operation Management, il quale dovrà

<i>Titolo</i>	Manuale della Conservazione	<i>Funzione emittente</i>	<i>TI</i>
---------------	-----------------------------	---------------------------	-----------

individuare il PdA contenente l'identificativo, procedere con la creazione di un nuovo PdA contenete i PdV presenti nel vecchio PdA e l'eventuale nuovo PdV fornito dal produttore. Per un maggior dettaglio, si rimanda alla procedura Postel IST_SCQ_597_GR "Interventi di annullamento su delivery GED".

7.9 Predisposizione di misure e garanzia dell'interoperabilità e trasferibilità ad altri conservatori

Al fine di garantire un servizio efficiente ed a norma di legge, si è reso fondamentale definire, fin dalla fase di progettazione, un SdC conforme alle normative vigenti, definendo specifici requisiti in funzione, anche e soprattutto, alle tipologie documentali ed all'interoperabilità tra i sistemi di conservazione.

Con particolare riferimento al concetto di interoperabilità, l'obiettivo è quello di rispondere alla necessità di sviluppare e mantenere nel tempo un sistema stabile e capace di interfacciarsi con altri sistemi di conservazione. Ciò è garantito soprattutto dalla conformità dell'IPdA allo standard UNI Sincro. Suddetto standard ha proprio l'obiettivo di definire la struttura dell'insieme dei dati a supporto del processo di conservazione, individuando gli elementi informativi necessari alla creazione di un file di indice, descrivendone sia la semantica sia l'articolazione, in maniera tale da consentire agli operatori del settore di utilizzare una struttura dati condivisa e raggiungere un soddisfacente grado d'interoperabilità nei processi di migrazione.

Titolo	Manuale della Conservazione	Funzione emittente	TI
--------	-----------------------------	--------------------	----

8. Il sistema di conservazione

8.1 Componenti logiche

8.1.1 Front-end

Nel front-end, a seconda del profilo utente che effettua il login (utente interno/ esterno), è possibile:

- Configurare nuove utenze e classi documentali;
- Gestire i PdA;
- Monitorare le lavorazioni dei pacchetti informativi;
- Gestire le lavorazioni bloccate;
- Richiedere l'esibizione a norma dei documenti conservati.

8.1.2 Back-end

Nel back-end sono installati e configurati tutti i processi di business che implementano il motore di conservazione, ossia che permettono, a partire dai documenti ricevuti dal soggetto produttore di eseguire tutte le fasi del processo di conservazione in conformità al DPCM 3 dicembre 2013. Più precisamente, a livello di business il SdC si presenta nel seguente modo:

- Moduli software sviluppati in modalità web services;
- Moduli di comunicazione con l'applicazione web.

8.2 Componenti tecnologiche

Il servizio di conservazione di Postel è implementato da una applicazione software appositamente sviluppata, in un'architettura distribuita su più livelli. È integrato nativamente nel Sistema di Gestione Documentale Integrata di Postel e ne estende i servizi con funzionalità di stoccaggio digitale; può essere integrato da sistemi di gestione documentali terzi tramite esposizione di apposite web service.

È erogato in modalità ASP (Application Service Provider) secondo uno schema di Business Process Outsourcing (BPO); tale modalità consente al soggetto produttore/ utente di accedere ai servizi di conservazione su un sistema gestito da Postel e fisicamente posto nei locali di quest'ultima. Il servizio è accessibile dall'apposita URL di rete: il produttore/ utente richiama i servizi di conservazione secondo le modalità definite da Postel ed indicate in fase contrattuale.

Titolo	Manuale della Conservazione	Funzione emittente	TI
--------	-----------------------------	--------------------	----



Figura 3 - Architettura tecnologica del sistema di conservazione

Titolo	Manuale della Conservazione	Funzione emittente	TI
--------	-----------------------------	--------------------	----

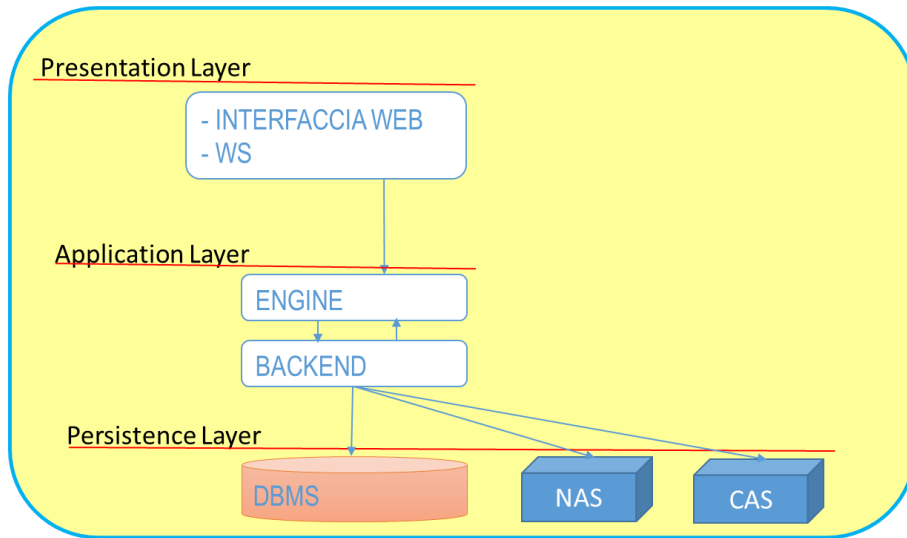

Figura 4.1 - Infrastruttura di rete Postel sito Primario

MAN_937_PT Ver 2.1 Manuale della Conservazione

Titolo	Manuale della Conservazione	Funzione emittente	TI
--------	-----------------------------	--------------------	----

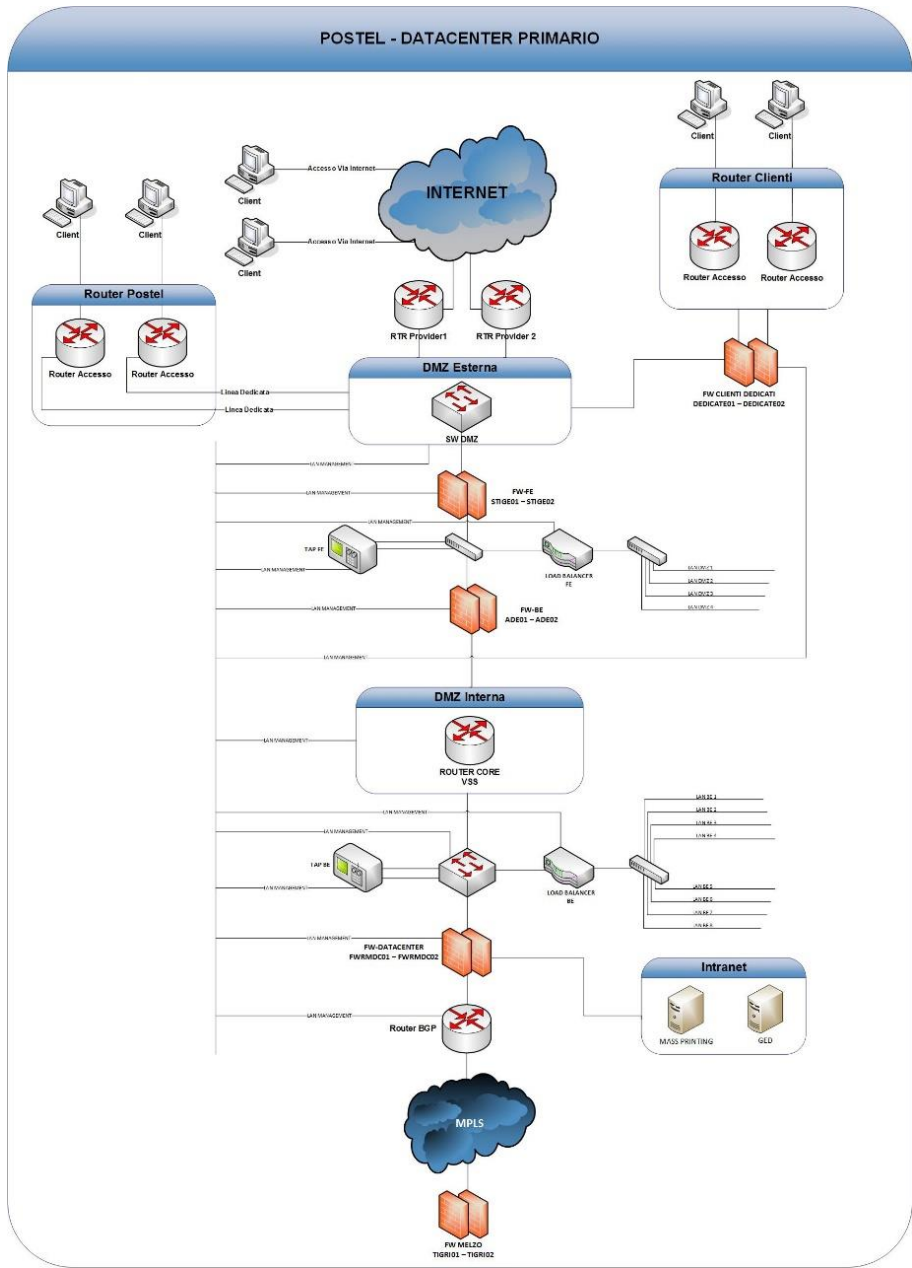

Figura 3.2 – Infrastruttura di rete Postel sito DR

8.3 Componenti fisiche

L'infrastruttura fisica di supporto al servizio di conservazione è suddivisa in due siti:

- Il sito primario di produzione, dove risiede il SdC. È situato presso il data center di Pomezia, di proprietà di Telecom Italia; suddetto data center è certificato ISO 27001 ed è dotato di sistemi evoluti di controllo degli accessi interni ed esterni, di rilevamento allagamenti/ incendi e di continuità elettronica. L'indirizzo è il seguente:

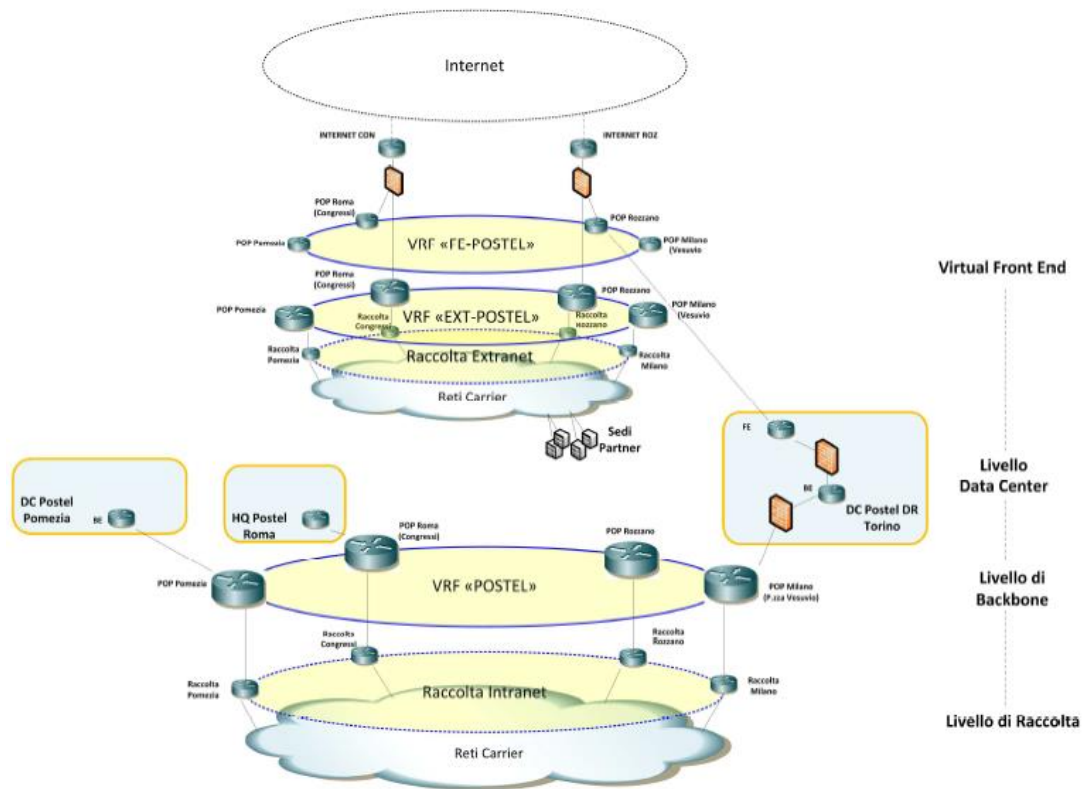
Telecom Italia

SS 148 Pontina Km. 29.100

00048, Pomezia

- Il sito secondario di produzione, attivato tempestivamente in caso di disastri o calamità naturali del sito primario, secondo apposita procedura di disaster recovery. Le caratteristiche del data center secondario sono del tutto assimilabili a quelle di quello primario e consentono l'erogazione del servizio di conservazione nel caso di impossibilità del sito primario. È situato all'interno del comune di Torino, presso il data center di proprietà di Poste Italiane. L'indirizzo è il seguente:

Titolo	Manuale della Conservazione	Funzione emittente	TI
--------	-----------------------------	--------------------	----

Poste Italiane

Corso Tazzoli, 235

10137 Torino (TO)

Entrambi i siti sono situati in territorio nazionale ad una distanza geografica di circa 550 Km.

8.4 Procedure di gestione ed evoluzione

Indispensabile per l'erogazione del servizio di conservazione è il continuo monitoraggio, riesamina delle funzionalità del SdC ed aggiornamento dello stesso rispetto alle normative vigenti. L'obiettivo è quello di garantire un architettura stabile ed affidabile, con elevati livelli di sicurezza e qualità.

In questo scenario, risulta fondamentale la corretta applicazione del processo di change management al servizio/ sistema di conservazione definito all'interno di Postel.

Nel dettaglio, il processo di change management è regolato da una serie di procedure, quali, ad esempio:

- PRC_TI_763_GR "Service & software development and maintenance", mira ad introdurre i controlli relativi all'Information Security fin dalle fasi di sviluppo, test e collaudo fino a quelle di esercizio e mantenimento di un determinato servizio/ sistema;
- PRC_TI_765_GR "Infrastructure design and operations", definisce il processo attraverso il quale è possibile realizzare un nuovo progetto, servizio, sistema, ecc., all'interno dell'infrastruttura tecnologica, garantendo, al contempo, un elevato livello di sicurezza di tutte le componenti infrastrutturali;
- PRC_TI_814_GR "Gestione Change Request e Service Request", definisce tutte le possibili situazione che possono portare all'avanzamento di una richiesta di cambiamento e tutte le azioni/ attività necessarie per realizzarle;
- PRC_TI_773_GR "Maintain & Improve", mira a ridurre i rischi legati al change management ed a garantire un miglioramento continuo dell'efficacia/ efficienza dei processi di sicurezza di Postel;
- PRC_868_PT "Piano di gestione dei servizi IT", individua le possibili tipologie di richieste di cambiamento e, in relazione a ciascuna, l'iter da seguire per la loro effettiva messa in produzione.

Con riferimento al sistema/ servizio di conservazione, tra le possibili richieste di cambiamento è possibile individuare:

- Cambiamenti legati a nuove attività progettuali;
- Cambiamenti derivanti da particolari richieste da parte dei clienti (se, ovviamente, ritenute utili per il SdC);
- Richieste di cambiamento a seguito di correttive/ evolutive del SdC, con lo scopo di migliorare il sistema in termini di efficacia, efficienza, semplicità e fruibilità;

Titolo	Manuale della Conservazione	Funzione emittente	TI
--------	-----------------------------	--------------------	----

- Richieste di cambiamento legate a malfunzionamenti del sistema, che potrebbero impattare sulla corretta erogazione del servizio di conservazione.

Coerentemente con quanto richiesto dalle procedure Postel, il processo di cambiamento deve essere necessariamente a carico delle persone coinvolte nel SdC competenti in relazione alla tipologia di cambiamento richiesta. Tale valutazione viene effettuata sulla base del gruppo di appartenenza delle singole persone potenzialmente coinvolte e, quindi, sul ruolo ricoperto dalle stesse.

Il processo di cambiamento è applicato sia al personale interno a Postel, che ad eventuali fornitori/ outsourcer. Anche in questo caso, in maniera analoga a quanto previsto per il personale interno, si rende necessaria una comunicazione formale (ad esempio, tramite mail) dei cambiamenti effettuati (con le relative motivazioni sottostanti) ai fornitori/ outsourcer; viceversa, eventuali fornitori/ outsourcer devono informare tempestivamente Postel, tramite comunicazione formale, di eventuali modifiche ai processi critici del SdC gestiti dagli stessi.

Contestualmente al processo di cambiamento, è indispensabile monitorare la vulnerabilità del sistema; in linea con le procedure Postel PRC_TI_765_GR “Infrastructure design and operations” e PRC_TI_766_GR “Patch e Configuration Management”, sono periodicamente svolte attività di patch, vulnerability e penetration test al SdC; è prevista, inoltre, la possibilità, nel caso si renda necessaria, di ripristinare la versione precedente del software o comunque ritornare alla situazione iniziale, mediante apposita procedura di rollback.

Sono inoltre definiti e programmati audit interni per stabilire se il processo di conservazione e le relative procedure siano efficacemente realizzati. La struttura di Compliance pianifica, almeno una volta all’anno (e comunque ogni qualvolta si renda necessario) un audit al SdC anche e soprattutto in termini di conformità agli standard e normative di riferimento. A titolo di esempio, in fase di verifica, sono esaminati i processi di conservazione (devono essere conformi alle certificazioni degli standard conseguite da Postel), sono effettuati controlli a campione rispetto ai formati utilizzati per la conservazione ed ai log generati durante le fasi di conservazione. I risultati dell’audit sono riportati in apposito verbale, nel quale sono indicate anche le azioni necessarie qualora siano riscontrate non conformità. Il suddetto verbale, verrà considerato nel successivo audit.

Titolo	Manuale della Conservazione	Funzione emittente	TI
--------	-----------------------------	--------------------	----

9. Monitoraggio e controlli

9.1 Procedure di monitoraggio

Il responsabile del servizio di conservazione, con riferimento a quanto indicato nel DPCM 3 dicembre 2013, effettua il monitoraggio periodico del SdC, fondamentale ai fini di una corretta ed efficiente erogazione del servizio di conservazione.

In termini generali, il processo di monitoraggio (dettagliatamente descritto nella Procedura di monitoraggio del sistema di conservazione), individua una serie di attività che permettono di monitorare costantemente:

- Le componenti funzionali (infrastruttura) del SdC, tramite apposite sonde;
- Tutte le fasi relative al processo di conservazione, dalla presa in carico del PdV alla sua effettiva conservazione.

9.2 Verifica dell'integrità e leggibilità degli archivi

Anche ai sensi di quanto indicato nel DPCM 3 dicembre 2013, Postel garantisce l'integrità, immodificabilità e leggibilità dei documenti informatici conservati nel proprio SdC digitale.

Nel dettaglio, provvede a verificare l'integrità dei documenti informatici sia nella fase precedente alla conservazione sia durante il periodo di conservazione digitale a norma.

Nel primo caso, viene verificato che il documento sia rimasto integro durante la fase di trasmissione, dal soggetto produttore al SdC: tale verifica viene effettuata mediante il calcolo dell'impronta del documento trasmesso e successivo confronto della stessa con quella inviata (come metadato) dal soggetto produttore.

Nel secondo caso, Postel verifica periodicamente, almeno ogni 5 anni, l'integrità dei documenti conservati all'interno del proprio sistema.

In termini generali, la verifica d'integrità viene effettuata mediante l'estrazione di un campione di documenti dallo storage di conservazione. Per la selezione del campione, in relazione a tutte le tipologie documentali configurate per ciascun cliente, sono estratti e sottoposti a verifica il 5% del totale dei documenti. Per tutti i documenti così selezionati:

- È calcolata l'impronta (tramite la funzione di hash) di ogni singolo documento e verificato che la stessa corrisponda a quella riportata all'interno del PdA.

Al termine della verifica sono prodotti appositi verbali/ report; in caso di esito negativo, il gruppo Service Operation Management provvede ad aprire un incident con impatto alto ed a valutare la causa che ha generato la corruzione in termini di integrità del documento/ i. A seguito dell'analisi, si procede con le seguenti fasi:

- Recupero della copia di sicurezza del documento danneggiato;
- Creazione di un nuovo PdA con tutti i documenti integri e la copia di sicurezza del documento corrotto;

<i>Titolo</i>	Manuale della Conservazione	<i>Funzione emittente</i>	<i>TI</i>
---------------	-----------------------------	---------------------------	-----------

- Update dei puntamenti al nuovo PdA sul database dei documenti conservati, in modo tale che il processo di esibizione (compresa la masterizzazione) sia sempre possibile.

Per quanto concerne, invece, la leggibilità, tutti i documenti informatici conservati all'interno del SdC di Postel, sono leggibili mediante l'utilizzo di un visualizzatore unico (di proprietà della stessa), in grado di gestire tutti i formati idonei alla conservazione (riportati nell'allegato 2 del DPCM 3 dicembre 2013) e gestiti all'interno del sistema stesso (opportunitamente aggiornati rispetto agli standard/ normativa vigente).

9.3 Soluzioni adottate in caso di anomalie

Postel è impegnata nel continuo perfezionamento ed aggiornamento del SdC, in modo da individuare preventivamente ogni potenziale causa di incidente e provvedere alla sua tempestiva risoluzione, evitando il blocco del sistema o danneggiamento dei documenti in esso contenuti.

Qualora si verificasse un incidente di sistema o processo, le operazioni di ripristino seguono una procedura definita e documentata all'interno del Sistema di Gestione della Sicurezza delle Informazioni (SGSI), certificato ISO 27001:2013.

Per ogni incidente con impatto sugli SLA normativi, è redatto un verbale di evento anomalo, nel quale sono anche indicate le contromisure adottate; il documento è versato all'interno del SdC.

Titolo	Manuale della Conservazione	Funzione emittente	TI
--------	-----------------------------	--------------------	----

10. Allegato A – Specifiche del PdV, RdV e RdA

10.1 Pacchetto di Versamento

Il Pacchetto di Versamento (PdV) è il pacchetto informativo inviato dal soggetto produttore verso il SdC di Postel. Contiene (con riferimento al modello OAIS) i documenti da conservare, i metadati che permettono di ricercare gli stessi all'interno del SdC e le informazioni relative al soggetto produttore.

Indipendentemente dal canale di trasmissione contrattualizzato tra il produttore e Postel, la struttura accettata dal SdC prevede un file compresso con estensione CPX (ZIP rinominato), accompagnato dal relativo file di trailer (.t), con lunghezza massima di 20 char.

Entrambi i file devono avere il medesimo nome, che deve essere univoco assoluto, vale a dire diverso per ogni invio, e corrispondente al "nome pacchetto cliente" + _ + "file" + progressivo di 6 char.

Esempio: cliente_file042010



Figura 4 - Pacchetto di Versamento

Una volta aperto l'archivio, il contenuto deve riportare le seguenti informazioni di seguito descritte.

10.1.1 File degli indici

- Estensione: .xml
- Numerosità: uno per ogni CPX (ad ogni pacchetto corrisponde un file degli indici)
- Nomenclatura: nome pacchetto + parte statica (_I) + .xml

Esempio: cliente_file042010_I.xml

Contenuto: riferimenti tra immagini (es.PDF) e chiavi utente

Struttura: vedi paragrafi successivi.

10.1.1.1 Intestazione del file XML

```
<?xml version="1.0" encoding="utf-8"?>
<Prn_files_info>
```

10.1.1.2 Dichiarazione delle chiavi

Titolo	Manuale della Conservazione	Funzione emittente	TI
--------	-----------------------------	--------------------	----

Sezione	Nome campo	Definizione	Statica	Obbligatorio
Dichiarazione delle chiavi	Idx_name id	A partire da i1 in progressione a seconda del numero di indici	No	Si
	Idx_name type	Tipo indice	Si	Si
	Idx_name fmt	Formato del campo	No	Si

Esempio:

```
<Index_declaration>
  <Idx_name id="i1" type="user" fmt="string">Denominazione</Idx_name>
  <Idx_name id="i2" type="user" fmt="string">Codice Fiscale</Idx_name>
  <Idx_name id="i3" type="user" fmt="string">Oggetto</Idx_name>
</Index_declaration>
```

10.1.1.3 Valorizzazione delle chiavi

È presente in rapporto 1 ad 1 rispetto ai file immagine contenuti nell'archivio.

Sezione	Nome campo	Definizione	Statica	Obbligatorio
Valorizzazione delle chiavi	Num_pages	Numero pagine di ogni documento contenuto nel pacchetto	No	Si
	Info name	Nome del file immagine comprensivo di estensione	No	Si
	Idx ref	A partire da i1 in progressione a seconda del numero di indici dichiarati nell'Idx_name id. A seguire deve essere valorizzato l'indice dichiarato	No	No

Esempio:

```
<Letter_section Num_pages="2">
<Info_section>
<Info name="File_name">cliente_file042010_000001.PDF</Info>
</Info_section>
  <Index_value>
    <Idx ref="i1">XXX S.p.A.</Idx>
    <Idx ref="i2">Valore della partita IVA</Idx>
    <Idx ref="i3">Registro IVA vendite</Idx>
  </Index_value>
</Letter_section>
```

MAN_937_PT Ver 2.1 Manuale della Conservazione

Titolo	Manuale della Conservazione	Funzione emittente	TI
--------	-----------------------------	--------------------	----

10.1.1.4 Riepilogo delle informazioni

È presente una sola volta in fondo al file xml.

Sezione	Nome campo	Definizione	Statica	Obbligatorio
Riepilogo delle informazioni	Customer_id	Id Postel dell'utente	No	Si
	Num_pages	Numero pagine totali	No	Si (se i file sono misurabili rispetto al numero di pagine)
	Num_letters	Numero totale delle lettere	No	Si
	Num_sheets	Numero totale di fogli	No	Si
	Version	01.00.00	Si	Si

Esempio:

```
<Info_prn_file>
  <Customer_id>Z0001234</Customer_id>
  <Num_pages>2</Num_pages>
  <Num_letters>1</Num_letters>
  <Num_sheets>2</Num_sheets>
  <Version>01.00.00</Version>
</Info_prn_file>
</Prn_files_info>
```

10.1.2 File informativo

- Estensione: .inf
- Numerosità: uno per ogni CPX (ad ogni pacchetto corrisponde un file informativo)
- Nomenclatura: nome pacchetto + .inf
Esempio: cliente_file042010.inf
- Contenuto: informazioni generali del pacchetto
- Struttura: di seguito

MAN_937_PT Ver 2.1 Manuale della Conservazione

Titolo	Manuale della Conservazione	Funzione emittente	TI
--------	-----------------------------	--------------------	----

Sezione	Nome campo	Definizione	Statica	Obbligatorio
Info job	Id_utente	Id Postel dell'utente	No	Si
	Data_inoltro	Data di invio del PdV	No	Si
	Nome_lotto	Nome del PdV senza estensione	No	Si
	Numero_documenti	Numero dei documenti presenti nel PdV	No	Si
	Numero_pagine	Numero pagine totali	No	Si
Info archive	Servizio	Nome del servizio	No	Si
	Nome_procedura	Nome classe documentale. Non sono ammessi caratteri speciali e blank; la lunghezza max è 26 char	No	Si

10.1.3 File Immagine

- Estensione: formato del documento (es.PDF)
- Numerosità: 1 o più documenti (a titolo di esempio, un pacchetto di 100 documenti dovrà contenere 100 immagini)
- Nomenclatura: nome pacchetto + progressivo di 6 char + estensione del formato

Esempio:

Se è presente un solo PDF: cliente_file042010.pdf

Se sono presenti più PDF:

cliente_file042010_000001.pdf

cliente_file042010_000002.pdf

cliente_file042010_000003.pdf.

10.1.4 Esempio File degli indici

```
<?xml version="1.0" encoding="utf-8?">
<Prn_files_info>
<Index_declaration>
  <Idx_name id="i1" >Denominazione</Idx_name>
  <Idx_name id="i2" >Partita Iva</Idx_name>
  <Idx_name id="i3" >Oggetto</Idx_name>
</Index_declaration>
<Letter_section Num_pages="2">
<Info_section>
<Info name="File_name"> cliente_file042010_000001.pdf</Info>
</Info_section>
<Index_value>
```

Titolo	Manuale della Conservazione	Funzione emittente	TI
--------	-----------------------------	--------------------	----

```

<Idx ref="i1">XXX S.p.A.</Idx>
<Idx ref="i3">Valore della partita IVA</Idx>
<Idx ref="i4">Registro IVA vendite</Idx>
</Index_value>
<Info_prn_file>
  <Customer_id>Z0001234</Customer_id>
  <Num_pages>2</Num_pages>
  <Num_letters>1</Num_letters>
  <Num_sheets>2</Num_sheets>
  <Version>01.00.00</Version>
</Info_prn_file>
</Prn_files_info>

```

10.2 Metadati

Di seguito, ai sensi di quanto definito dall' Allegato 5 al documento "Linee Guida sulla formazione, gestione e conservazione dei documenti informatici", il set di metadati minimo da dover associare al documento informatico per la sua successiva conservazione digitale ed alle principali tipologie documentali gestite da Postel.

Nel dettaglio, nella colonna:

- **Metadato:** la chiave di ricerca che deve essere dichiarata e valorizzata per ciascuna tipologia documentale standard;
- **Metadato all'interno del sistema:** nome del metadato all'interno del sistema di conservazione (non è possibile dichiarare metadati con lo stesso nominativo);
- **Obbligatorio:** indica se il metadato deve essere valorizzato obbligatoriamente. La non obbligatorietà non è assolutamente vincolante: è possibile valorizzare il metadato qualora si reputi necessario ed importante per una successiva ricerca del documento all'interno del SdC;
- **Note:** eventuali note;
- **Tipo/ formato:** tipologia (stringa, data, ecc.) e lunghezza in termini di char.

Titolo	Manuale della Conservazione	Funzione emittente	TI
--------	-----------------------------	--------------------	----

Documento informatico					
Metadato normativo		Nome del metadato da inviare a Postel	Obbligatorio	Note	Tipo/ formato
Impronta *		External_hash	SI		Alfanumerico (256)
Identificativo univoco		Identificativo	SI		Alfanumerico (20)
Data		Data	SI		Data (gg/mm/aaaa)
Oggetto		Oggetto	SI		Alfanumerico (100)
Soggetto Produttore	Denominazione	P_denominazione	SI	Se non valorizzato Nome e Cognome	Alfanumerico (40)
	Nome	P_nome	SI	Se non valorizzato Denominazione	Alfanumerico (40)
	Cognome	P_cognome	SI	Se non valorizzato Denominazione	Alfanumerico (40)
	Codice fiscale	P_codicefiscale	SI		Alfanumerico (16)
	Partita IVA	P_partitaiva	NO		Alfanumerico (11)
Soggetto Destinatario (se presente)	Denominazione	D_denominazione	SI	Se non valorizzato Nome e Cognome	Alfanumerico (40)
	Nome	D_nome	SI	Se non valorizzato Denominazione	Alfanumerico (40)
	Cognome	D_cognome	SI	Se non valorizzato Denominazione	Alfanumerico (40)
	Codice fiscale	D_codicefiscale	SI		Alfanumerico (16)
	Partita IVA	D_partitaiva	NO		Alfanumerico (11)

In termini di metadati, è importante sottolineare che rientrano nella tipologia “Documento informatico” tutti quei documenti informatici per i quali non sussiste una normativa di settore, che dichiarati in maniera esplicita specifiche chiavi di ricerca (come, ad esempio, per il Libro Unico del Lavoro); a titolo di esempio, quindi, anche per i contratti (privati e pubblici), gli atti, ecc., è necessario considerare i metadati relativi alla tipologia “Documento informatico”.

Titolo	Manuale della Conservazione	Funzione emittente	TI
--------	-----------------------------	--------------------	----

Documento informatico tributario/ fiscale					
Metadato normativo		Nome del metadato da inviare a Postel	Obbligatorio	Note	Tipo/ formato
Impronta *		External_hash	SI		Alfanumerico (256)
Identificativo univoco		Identificativo	SI		Alfanumerico (20)
Data		Data	SI		Data (gg/mm/aaaa)
Oggetto		Oggetto	SI		Alfanumerico (100)
Soggetto produttore	Denominazione	P_denominazione	SI	Se non valorizzato Nome e Cognome	Alfanumerico (40)
	Nome	P_nome	SI	Se non valorizzato Denominazione	Alfanumerico (40)
	Cognome	P_cognome	SI	Se non valorizzato Denominazione	Alfanumerico (40)
	Codice fiscale	P_codicefiscale	SI		Alfanumerico (16)
	Partita IVA	P_partitaiva	NO		Alfanumerico (11)
Soggetto destinatario (se presente)	Denominazione	D_denominazione	SI	Se non valorizzato Nome e Cognome	Alfanumerico (40)
	Nome	D_nome	SI	Se non valorizzato Denominazione	Alfanumerico (40)
	Cognome	D_cognome	SI	Se non valorizzato Denominazione	Alfanumerico (40)
	Codice fiscale	D_codicefiscale	SI		Alfanumerico (16)
	Partita IVA	D_partitaiva	NO		Alfanumerico (11)

Titolo	Manuale della Conservazione	Funzione emittente	TI
--------	-----------------------------	--------------------	----

Fattura elettronica ciclo attivo					
Metadato normativo		Nome del metadato da inviare a Postel	Obbligatorio	Note	Tipo/ formato
Impronta *		External_hash	SI		Alfanumerico (256)
Identificativo fattura *1		Identificativo_fattura	SI		Alfanumerico (20)
Data		Data	SI		Data (gg/mm/aaaa)
Oggetto		Oggetto	SI		Alfanumerico (100)
Soggetto produttore (soggetto che emette la fattura elettronica)	Denominazione	P_denominazione	SI	Se non valorizzato Nome e Cognome	Alfanumerico (40)
	Nome	P_nome	SI	Se non valorizzato Denominazione	Alfanumerico (40)
	Cognome	P_cognome	SI	Se non valorizzato Denominazione	Alfanumerico (40)
	Codice fiscale	P_codicefiscale	SI		Alfanumerico (16)
	Partita IVA	P_partitaiva	SI		Alfanumerico (11)
Soggetto destinatario (soggetto destinatario della fattura elettronica)	Denominazione	D_denominazione	SI	Se non valorizzato Nome e Cognome	Alfanumerico (40)
	Nome	D_nome	SI	Se non valorizzato Denominazione	Alfanumerico (40)
	Cognome	D_cognome	SI	Se non valorizzato Denominazione	Alfanumerico (40)
	Codice fiscale	D_codicefiscale	SI		Alfanumerico (16)
	Partita IVA	D_partitaiva	NO		Alfanumerico (11)

Titolo	Manuale della Conservazione	Funzione emittente	TI
--------	-----------------------------	--------------------	----

Fattura elettronica ciclo passivo

Metadato normativo	Nome del metadato da inviare a Postel	Obbligatorio	Note	Tipo/ formato	
Impronta *	External_hash	SI		Alfanumerico (256)	
Identificativo fattura *1	Identificativo_fattura	SI		Alfanumerico (20)	
Data	Data	SI		Data (gg/mm/aaaa)	
Oggetto	Oggetto	SI		Alfanumerico (100)	
Soggetto produttore (soggetto destinatario della fattura elettronica)	Denominazione	P_denominazione	SI	Se non valorizzato Nome e Cognome	Alfanumerico (40)
	Nome	P_nome	SI	Se non valorizzato Denominazione	Alfanumerico (40)
	Cognome	P_cognome	SI	Se non valorizzato Denominazione	Alfanumerico (40)
	Codice fiscale	P_codicefiscale	SI		Alfanumerico (16)
	Partita IVA	P_partitaiva	SI		Alfanumerico (11)
Soggetto destinatario (soggetto che emette la fattura elettronica)	Denominazione	D_denominazione	SI	Se non valorizzato Nome e Cognome	Alfanumerico (40)
	Nome	D_nome	SI	Se non valorizzato Denominazione	Alfanumerico (40)
	Cognome	D_cognome	SI	Se non valorizzato Denominazione	Alfanumerico (40)
	Codice fiscale	D_codicefiscale	SI		Alfanumerico (16)
	Partita IVA	D_partitaiva	NO		Alfanumerico (11)

Libro Unico del Lavoro

Metadato normativo	Nome del metadato da inviare a Postel	Obbligatorio	Note	Tipo/ formato
Impronta *	External_hash	SI		Alfanumerico (256)
Identificativo univoco	Identificativo	SI		Alfanumerico (20)
Data	Data	SI		Data (gg/mm/aaaa)
Oggetto	Oggetto	SI		Alfanumerico (100)
Soggetto produttore (società)	Denominazione	P_denominazione	SI	Alfanumerico (40)
	Codice fiscale	P_codicefiscale	SI	Alfanumerico (16)
	Partita IVA	P_partitaiva	NO	Alfanumerico (11)
Soggetto destinatario (lavoratore)	Nome	D_nome	SI	Alfanumerico (40)
	Cognome	D_cognome	SI	Alfanumerico (40)
	Codice fiscale	D_codicefiscale	SI	Alfanumerico (16)

MAN_937_PT Ver 2.1 Manuale della Conservazione

Titolo	Manuale della Conservazione	Funzione emittente	TI
--------	-----------------------------	--------------------	----

*L'external_hash consiste nell'impronta del documento informatico. Deve essere calcolata con l'algoritmo SHA 256, base esadecimale.

L'impronta del documento informatico permette di identificare in maniera univoca il documento: qualora il documento sia stato modificato o risulta non più integro, l'impronta calcolata sarà differente da quella calcolata all'origine.

*1La Risoluzione 1/ E del 10 gennaio 2013 dell'Agenzia delle Entrate chiarisce che, in relazione a quanto dichiarato del DPR 633/ 72, art. 21, comma 2, la fattura elettronica/ analogica deve contenere almeno:

- Data di emissione;
- Numero progressivo che la identifichi in maniera univoca (Fatt. n. 1, Fatt. n. 2 ... oppure Fatt. n. 1/2013, Fatt. n. 2/2013 ...oppure n. 2013/1, n. 2013/2 ...).

10.2.1 Metadati aggiuntivi

Oltre al set di metadati minimo da dover associare al documento per la sua successiva conservazione digitale, è possibile definire un metadato per la gestione di un Centro di Competenza o Centro di Costo.

Attraverso la valorizzazione di questo metadato è possibile associare un documento ad un centro di competenza e renderlo accessibile ai soli utenti abilitati al centro.

Con l'utilizzo di questo metadato è possibile abilitare anche la rendicontazione per centro di costo.

Centro di Competenza				
Metadato	Nome del metadato da inviare a Postel	Obbligatorio	Note	Tipo/ formato
Centro di competenza	Centro_competenza	<p>NO, se non è richiesta tale gestione, può essere omessa sia la presenza del campo che la relativa valorizzazione</p> <p>Si (sia la dichiarazione che la valorizzazione del campo), solo per i clienti che hanno la necessità di gestirlo (vedi Note)</p>	Campo significativo per clienti che desiderano una gestione delle filiali/ centro di competenza su cui operare	Alfanumerico (8)

Esempio:

```
<?xml version="1.0" encoding="utf-8?">
<Prn_files_info>
<Index_declaration>
  <Idx_name id="i1" >centro_competenza</Idx_name>
  <Idx_name id="i2" > Denominazione</Idx_name>
  <Idx_name id="i3" > Partita Iva </Idx_name>
  <Idx_name id="i4" >Oggetto</Idx_name>
</Index_declaration>
```

Titolo	Manuale della Conservazione	Funzione emittente	TI
--------	-----------------------------	--------------------	----

```

<Letter_section Num_pages="2">
<Info_section>
<Info name="File_name"> cliente_file042010_000001.pdf</Info>
</Info_section>
<Index_value>
  <Idx ref="i1">ROMA</Idx>
  <Idx ref="i2">XXX S.p.A.</Idx>
  <Idx ref="i3">Valore della partita IVA</Idx>
  <Idx ref="i4">Registro IVA vendite</Idx>
</Index_value>
<Info_prn_file>
  <Customer_id>Z0001234</Customer_id>
  <Num_pages>2</Num_pages>
  <Num_letters>1</Num_letters>
  <Num_sheets>2</Num_sheets>
  <Version>01.00.00</Version>
</Info_prn_file>
</Prn_files_info>
  
```

In questo modo il documento sarà visibile solo agli utenti abilitati alla gestione del centro di competenza **ROMA**.

10.3 Modalità di trasmissione del Pacchetto di Versamento

Il servizio di conservazione offerto da Postel permette al soggetto produttore di poter scegliere tra una serie di canali di trasmissione (dettagliatamente descritti di seguito) quale canale utilizzare per l'invio dei propri PdV. Tutti i canali proposti sono in grado di garantire un elevato livello di sicurezza durante la fase di trasmissione, integrità dei dati scambiati ed identificazione del soggetto emittente.

È possibile definire in fase contrattuale ulteriori modalità di trasmissione rispetto a quelle di seguito indicate; in tal caso, saranno descritte e dettagliate nel documento "Specificità del contratto".

Canale di trasmissione	Protocollo sicuro	Sistema di autenticazione	Ricevuta di accettazione	Struttura PdV
FTP	TLS	Il soggetto produttore deve autenticarsi al sistema di accettazione di Postel, tramite user id numerica e password assegnate in fase di attivazione *	Ricevuta trasmessa dal sistema di accettazione e depositata nell'area di interscambio	CPX*1
Web Services	HTTP	Il soggetto produttore si identifica al sistema di Access Management, tramite l'utilizzo di user id numerica e password assegnate in fase di attivazione *	Invio email di conferma all'indirizzo di posta elettronica dichiarato dal soggetto produttore in fase di attivazione del Web Service	CPX*1

<i>Titolo</i>	Manuale della Conservazione	<i>Funzione emittente</i>	<i>TI</i>
---------------	-----------------------------	---------------------------	-----------

Canale di trasmissione	Protocollo sicuro	Sistema di autenticazione	Ricevuta di accettazione	Struttura PdV
Interfaccia web	HTTPs	Il soggetto produttore si identifica alla GUI del sistema di conservazione/ Portale dei servizi mediante l'username e password assegnate in fase di attivazione	Tramite interfaccia web è possibile visualizzare lo stato del documento	Upload dei singoli documenti

*La user id numerica è associata allo Z cliente di Postel, assegnato in fase di attivazione del servizio di conservazione digitale a ciascun cliente (soggetto produttore).

*1In fase di trasmissione il soggetto produttore può inviare il PdV nella struttura CPX con il File degli Indici in formato xml (come opportunamente indicato nel paragrafo 10.1.1).

10.4 Validazione

La piattaforma di accettazione di Postel invia al sistema di conservazione il PdV ricevuto dal soggetto produttore (nella struttura CPX).

Il sistema di conservazione accetta il pacchetto e crea una cartella di working nella quale versare il file CPX.

Il CPX viene scompattato e per ogni documento viene inserita una entry su database al fine di poter verificare la consecutività dei documenti (se richiesta) all'interno del pacchetto, nella successiva fase di validazione.

Ad intervalli definiti sono eseguite due tipologie di validazione (di seguito descritte), sia a livello di struttura del pacchetto, sia a livello di singolo documento in esso contenuto.

10.4.1 Validazione Statica

Durante la fase di validazione statica sono effettuati i seguenti controlli:

- Verifica che il PdV non sia corrotto;
- Verifica della struttura del PdV (devono essere presenti il file degli indici, informativo ed immagine);
- Verifica della correttezza del file degli indici ed informativo;
- Verifica che il numero di documenti dichiarati nel file degli indici corrisponda a quello effettivamente presente nel PdV;
- Verifica che il nome dei documenti dichiarato nel file degli indici corrisponda a quello presente nel PdV;
- Verifica che il nome dei documenti dichiarato nel file degli indici non sia duplicato.

Nel momento in cui si verifica un errore in questa fase, il Pacchetto di Versamento viene messo in stato di errore ed annullato. L'elaborazione si arresta e viene generato in automatico un Rapporto di Versamento verso il Produttore, indicando la tipologia di errore riscontrata. Per poter proseguire con il processo di conservazione, il Produttore dovrà

<i>Titolo</i>	Manuale della Conservazione	<i>Funzione emittente</i>	<i>TI</i>
---------------	-----------------------------	---------------------------	-----------

provvedere alla risoluzione del problema e procedere con l'invio di un nuovo pacchetto corretto (per un maggior dettaglio dei possibili errori si rimanda al paragrafo 10.5.2).

10.4.2 Validazione Dinamica

Superata la fase di validazione statica, il Pacchetto di Versamento passa nella fase di validazione dinamica, nella quale sono effettuati i seguenti controlli:

- Verifica che il formato di ogni singolo documento coincida con quanto dichiarato in fase di configurazione;
- Verifica che il formato dei metadati dichiarati nel file degli indici sia conforme a quanto configurato;
- Verifica che nel file degli indici siano stati dichiarati tutti i metadati configurati;
- Verifica che tutti i campi del file degli indici siano presenti ed opportunamente valorizzati;
- Verifica che tutti i metadati dichiarati siano effettivamente valorizzati per ogni documento presente nel PdV;
- Verifica che il "Type" dei metadati dichiarati sia coerente con quanto valorizzato;
- Verifica che la lunghezza del valore dei metadati coincida con quanto configurato;
- Verifica dell'hash dei documenti presenti nel PdV;
- Verifica dell'integrità della busta crittografica, qualora i documenti siano firmati digitalmente;
- Verifica che il nome di ciascun documento contenga caratteri alfanumerici;
- Verifica che la dimensione di ciascun documento sia maggiore di 0 byte;
- Verifica che l'id di ciascun documento sia univoco (ovvero, che non sia già presente all'interno del SdC);
- Verifica che tutti i campi obbligatori siano stati opportunamente valorizzati.

Nel momento in cui si verifica un errore in questa fase, il pacchetto viene messo in stato di errore ed annullato. L'elaborazione si arresta ed il sistema genera in automatico un Rapporto di Versamento verso il Produttore, nel quale viene indicata la tipologia di errore riscontrata. Il Produttore dovrà provvedere alla risoluzione dell'errore ed all'invio di un nuovo pacchetto corretto (per un maggior dettaglio dei possibili errori si rimanda al paragrafo 10.5.2).

Se non è riscontrato alcun errore, il sistema di conservazione genera in automatico verso il Produttore un Rapporto di Versamento con esito positivo (paragrafo 10.5.1) e si passa alla fase di conservazione.

10.5 Rapporto di Versamento

Il Rapporto di Versamento è un documento informatico prodotto in automatico dal Sistema di Conservazione ed attesta la presa in carico da parte del sistema del Pacchetto di Versamento inviato dal soggetto produttore.

Ai sensi di quanto richiesto dalla normativa, è univocamente identificato dal sistema di conservazione e contiene un riferimento temporale, specificato con il riferimento al Tempo Universale Coordinato (UTC).

Il RdV prodotto dal SdC di Postel è messo a disposizione del cliente mediante lo stesso canale di trasmissione definito in fase contrattuale e nell'area notifiche del portale servizi di Postel.

Titolo	Manuale della Conservazione	Funzione emittente	TI
--------	-----------------------------	--------------------	----

10.5.1 Accettazione dei Pacchetti di Versamento e generazione del relativo Rapporto di Versamento

Superata la fase di validazione dinamica, il sistema di conservazione genera in automatico un Rapporto di Versamento verso il Produttore con esito positivo.

Di seguito un esempio di Rapporto di Versamento con esito positivo:

```
<?xml version="1.0" encoding="UTF-8"?>
<Flow Id="F1700002696-TST49657archfatt_A_OK">
  <Package>
    <Id>TST49657archfatt_A_OK</Id>
    <Size>1247043</Size>
    <ReceiptDate>2017-09-13T17:35:00+02:00</ReceiptDate>
    <SHA>EFD035D1765291787D9F92CEECD4EB5F7B772ED8CF391E33892D9E6A7C7F7759</SHA>
    <CustomerIdSender>Z0049657</CustomerIdSender>
    <Status>
      <Code id="30002">Valido</Code>
    </Status>
    <InputSystem Channel="FTP"/>
    <Files FileNum="1">
      <File>
        <Name>TIFF0000000001.tif</Name>
        <Hash>ABE6EF4A7B5248E531D9B28337D13DF22779EAF61984575F1018D82797A2A064</Hash>
        <Size>3072387</Size>
        <Id>F1700002696000001</Id>
        <Status>
          <Code id="30002">Valido</Code>
        </Status>
      </File>
    </Files>
  </Package>
</Flow>
```

10.5.2 Rifiuto dei Pacchetti di Versamento e generazione del relativo Rapporto di Versamento

La gestione dei pacchetti di versamento che non sono stati elaborati a causa di un errore di validazione, differisce a seconda della fase di validazione (statica/ dinamica) in cui si riscontra il blocco e dal tipo di errore.

10.5.2.1 Errore in validazione statica

Di seguito, un esempio di Rapporto di Versamento con errore riscontrato in fase di validazione statica:

```
<?xml version="1.0" encoding="UTF-8"?>
<Flow Id="F1700002693-TST49657archfatt_XML_MANCANTE">
  <Package>
    <Id>TST49657archfatt_XML_MANCANTE</Id>
    <Size>110752</Size>
    <ReceiptDate>2017-09-13T15:03:00+02:00</ReceiptDate>
    <SHA>5BDD8E5195BAE4B8D97E89819C70B66DC56E82F3AE70DC88470FD8B3CD45B9F5</SHA>
    <CustomerIdSender>Z0049657</CustomerIdSender>
    <Status>
      <Code id="20011">20011 - Lotto Postel: TST49657archfatt000001 (F1700002693) Pacchetto di Versamento non completo: trovati 0 file
      xml indici</Code>
    </Status>
    <InputSystem Channel="FTP"/>
    <Files FileNum="0"/>
  </Package>
```

Titolo	Manuale della Conservazione	Funzione emittente	TI
--------	-----------------------------	--------------------	----

</Flow>

Nel dettaglio, le tipologie di errori riscontrabili in fase di validazione statica sono riportate nella seguente tabella:

Nome campo	Code Id	Errore
Status code id	20008	Errore validazione statica
	20009	Pacchetto di Versamento corrotto
	20010	Pacchetto di Versamento non completo: trovati <numero_file> file INF
	20011	Pacchetto di Versamento non completo: trovati <numero_file> file xml indici
	20012	File xml indici non corretto: validazione con xsd fallita con errore <errore_xsd>
	20013	File inf non corretto: valori mancanti <valori_mancanti>
	20014	Numero documenti dichiarati nel file xml <numero_documenti_xml> non corrisponde a quelli presenti nel Pacchetto di Versamento <numero_documenti_pdv>
	20015	Documenti <nome_dei_documenti> non trovati nel Pacchetto di Versamento
	20016	Documenti <nome_dei_documenti> duplicati nel file xml degli indici
20017	Pacchetto di Versamento privo di documenti validi.	

10.5.2.2 Errore in validazione dinamica

Di seguito, un esempio di Rapporto di Versamento con errore riscontrato in fase di validazione dinamica, a livello di documento:

```
<?xml version="1.0" encoding="UTF-8"?>
<Flow Id="F1700002692-TST49657archfatt_VALORE_CHIAVE_ERRATO">
  <Package>
    <Id>TST49657archfatt_VALORE_CHIAVE_ERRATO</Id>
    <Size>1247054</Size>
    <ReceiptDate>2017-09-13T15:03:00+02:00</ReceiptDate>
    <SHA>6D646CFC11A0489953823F62758BD049548D5D716FFD60368FC9F9B1DD913276</SHA>
    <CustomerIdSender>Z0049657</CustomerIdSender>
    <Status>
      <Code id="30008">Errore validazione dinamica</Code>
    </Status>
    <InputSystem Channel="FTP"/>
    <Files FileNum="1">
      <File>
        <Name>TIFF0000000001.tif</Name>
```

MAN_937_PT Ver 2.1 Manuale della Conservazione

Titolo	Manuale della Conservazione	Funzione emittente	TI
--------	-----------------------------	--------------------	----

```

<Hash>ABE6EF4A7B5248E531D9B28337D13DF22779EAF61984575F1018D82797A2A064</Hash>
<Size>3072387</Size>
<Id>F1700002692000001</Id>
<Status>
  <Code id="30015">30015 - Lotto Postel: TST49657archfatt000001 (F1700002692) File xml indici non corretto: documento
  TIFF0000000001.tif con formato valore indice non valido - nome</Code>
</Status>
</File>
</Files>
</Package>
</Flow>
    
```

Nel dettaglio, le tipologie di errori riscontrabili in fase di validazione dinamica sono riportate nella tabella seguente:

Livello errore	Code Id	Code Id Livello documento	Errore
Pacchetto	30011	N.A.	File xml indici non corretto: formato indici non corretto <indici_con_formato_errato>
	30012	N.A.	File xml indici non corretto: indici mancanti <indici_mancanti>
	30013	N.A.	File inf non corretto: valori mancanti <valori_mancanti>
Documento	30008	30010	Formato documento non valido: richiesto <formato_richiesto> trovato <formato_trovato>
		30014	File xml indici non corretto: documento con indice non dichiarato <indici_non_dichiarati>
		30015	File xml indici non corretto: documento con formato valore indice non valido <indice_con_formato_non_valido>
		30016	File xml indici non corretto: documento con size valore indice non valido <indice_con_size_valore_non_valido>
		30017	Errore verifica hash file: hash calcolato <hash_calcolato> hash cliente <hash_cliente>
		30018	Errore verifica integrità firma
		30019	Errore verifica nome documento
		30020	Errore verifica size documento
		30021	Errore verifica univocità indice
30022	Indici obbligatori non valorizzati <indici_obbligatori_non_valorizzati>		

MAN_937_PT Ver 2.1 Manuale della Conservazione

Titolo	Manuale della Conservazione	Funzione emittente	TI
--------	-----------------------------	--------------------	----

10.6 Rapporto di Archiviazione

Generato il PdA, il SdC genera in automatico il rapporto di archiviazione verso il cliente, attraverso il quale è possibile restituire l'esito di avvenuta conservazione del PdV inviato.

Nella fase di conservazione non è possibile riscontrare errori imputabili al cliente, conseguentemente il rapporto di archiviazione non potrà contenere alcun tipo errore ed avrà solamente esito positivo.

Di seguito, i campi presenti nel rapporto di archiviazione:

Nome campo	Definizione	Tipo e Lunghezza
Id	Identificativo Postel del PdA	Stringa-20 char
DataCreazione	Data creazione del PdA	Data-10char
DataChiusura	Data chiusura del PdA (Da suddetta data decorrono gli anni di conservazione)	Data-19 char yyyy-mm-ddThh:MM:ss
Z_Cliente	Codice Postel dell'utente Il codice Postel per il cliente abbonato	Stringa-8 char.
Denominazione	Denominazione del cliente	Stringa-256 char
Classe Documentale	Nome della classe documentale	
Stato Id	Codice stato. È valorizzato "80011": conservato	Numero-5 char
Per ogni PdV presente nel PdA		
Lotti DocNum	Numero dei documenti presenti nel PdV	Numero-variabile
Lotto Name	Nome del PdV	Stringa-20 char
Lotto Size	Dimensione in byte del PdV	Numero-variabili
Per ogni documento presente del PdV		
Documento Name	Nome del documento	Stringa-variabile
Documento Hash	Hash del documento	Stringa-64char

<i>Titolo</i>	Manuale della Conservazione	<i>Funzione emittente</i>	<i>TI</i>
---------------	-----------------------------	---------------------------	-----------

Documento Size	Dimensione in byte del documento	Numero-variabile
Documento Id	Identificativo Postel del documento	Stringa-17 char
Indice Nome	Nome degli indici relativi alla classe documentale. Sono indicati anche ulteriori indici di sistema	Stringa-variabile
Indice Valore	Valore degli indici sopra indicati	Stringa-variabile

In fase di configurazione è inoltre possibile definire la presenza all'interno dell'RdA anche gli indici custom della classe documentale.